SECONDA EDIZIONE

STAMPA SERA

TORINO
Anno 71 - Num. 93
Telefoni dal N. 40-001 al N. 40-009

Lunedì-Martedì 19-20 Aprile 1937 Anno XV
(Spedizione in abbonamento postale)

IN ITALIA E COLONIE ogni numero centesimi 30

INSERZIONI — Prezzi per millimetro di altezza, larghezza di colonna: Annunzi mortuari, L. 7 — Finanziari, L. 7 — Avvisi commerciali pagina di testo, L. 6, ultima pagina, L. 5 — Per piccoli avvisi condizioni in testa alle rubriche. Nel testo del giornale: Arte Cinematografica — Fiori d'arancio — Seguendo la cronaca — Divertimenti — Onorificenze, L. 22 per linea contata. Pagamento anticipato — Unione Pubblicità Italiana S. A., Via S. Teresa, 7, tel. 42-039 - 45-961. — Il giornale si riserva il diritto di rifiutare tutte le inserzioni che a suo giudizio ritiene di non pubblicare. — ABBONAMENTI: Italia Impero Colonie: 6 numeri settimanali: Anno L. 72, Semestre L. 36, Trimestre L. 20. - Estero: Anno L. 175, Semestre L. 88, Trimestre L. 45.

UFFICI VIA ROMA - VIA BERTOLA (GALLERIA DE «LA STAMPA»)

Il generale Miaja
capo delle truppe rosse a Madrid
ferito in un attentato

PARIGI, lunedì sera.
Da informazioni ricevute da Bajona è stato violato a Valencia il giornale comunista «Nosotros» per aver violentemente attaccato Largo Caballero. La radiostazione rossa di Madrid conferma le voci di un attentato contro Miaja, comandante in capo delle truppe bolsceviche. Miaja è stato ferito al braccio sinistro.
(Stefani).

IL GENERALE MIAJA

Una società pseudo britannica
formata dai rossi spagnoli per creare incidenti

Parigi, lunedì sera.

L'*Action Française* riferisce che una Commissione di rossi spagnuoli presieduta dal signor Rizo, direttore della marina mercantile, si trova a Marsiglia per studiare il modo di far passare sotto bandiera francese diversi piroscafi del «Fronte popular».

Lo stesso giornale vorrebbe sapere se è vero che la società «The Merry England» non sia in realtà che una società costituita dal «Fronte popular» con capitali spagnuoli. I suoi amministratori britannici Mac Ewen e Pope non sarebbero che dei prestanomi.

Un'azione di mediazione nel conflitto spagnolo
auspicata dal «Daily Telegraph»

Londra, lunedì sera.

Alcuni giornali commentano la messa in vigore del piano di controllo per la Spagna. Il *Daily Telegraph*, dopo aver affermato che non vi è alcuna ragione per supporre che la sorveglianza non sarà sufficiente ad impedire l'invio di volontari e di materiale, esprime la speranza che si potrà anche abbordare la questione del ritiro dei volontari stranieri. Il corrispondente diplomatico dello stesso giornale scrive che il ritiro dei volontari stranieri è destinato a rimanere una cosa illusoria, se non sarà possibile realizzare un armistizio e soggiunge che, ove realmente il non intervento fosse attuato, si potrebbe deliberare sul metodi di un'azione generale di mediazione.

Piroscafo greco diretto a Barcellona arenato a Capo Bon
Carico di contrabbando?
Il sinistro sarebbe stato provocato dall'equipaggio

Tunisi, lunedì sera.

A proposito dell'incaglio al largo di Capo Bon del piroscafo greco Kulstreu il giornale italiano l'Unione pubblica:

«Il piroscafo proveniva da Odessa ed era diretto a Barcellona. Parte dell'equipaggio, composto dal comandante Iale Skenancis e da 27 marinai, è sbarcato.

«Il comandante avrebbe dichiarato che il carico della nave è composto di circa 6 tonnellate di «minerali di origine russa». A Goletta negli ambienti marinari si affermava che, secondo indiscrezioni degli stessi uomini appartenenti all'equipaggio, il piroscafo arenatosi sarebbe carico di munizioni che i Soviets, in omaggio al «non intervento», volevano inviare ai bolscevichi catalani.

«Si diceva inoltre che era stato addirittura l'equipaggio stesso della nave greca a provocare il sinistro, forse nel timore di giungere troppo tardi a destinazione, dopo cioè l'inizio del controllo internazionale sulle coste spagnuole».

"CAPITAN PATATA,,

Qui vedete, accompagnato dalla figlia, messer Davide Jones, capitano mercantile inglese, meglio conosciuto nei porti dell'Atlantico sotto il nome di «Capitan Patata». Comandante attualmente di una vecchia carcassa da trasporto, aveva dichiarato nei giorni scorsi che avrebbe oluso il blocco di Franco a Bilbao e scaricato nel porto basco la sua merce. L'altra sera ha, però, fatto ritorno, deluso, a St. Jean de Luz con tutto il suo carico. «Capitan Patata» non ha fatto dichiarazioni sul suo sorcco...

Lo spettro della fame
aleggia su Bilbao

La popolazione attende vanamente le navi dei viveri - Il regime d'assedio instaurato - Bambini nutriti con delle zuppe di fave

New York, lunedì matt.

I giornali ricevono da Bilbao che lo spettro della fame minaccia sempre più da vicino la popolazione della capitale basca.

Residenti e rifugiati hanno trascorso la giornata di ieri fissando l'orizzonte nella speranza di veder apparire in tanto attese navi cariche di viveri. La popolazione di Bilbao è da diversi giorni a «regime d'assedio». Le scarse riserve di latte, carne e burro sono avviate verso il fronte.

I bambini, ai quali è ancora riservata la parte migliore delle poche rimanenze di viveri, ricevono una volta al giorno una zuppa di fave.

E' per l'opinione della popolazione basca — dicono i corrispondenti — che qualcosa stia per accadere nei prossimi giorni.

Manifestazioni di entusiasmo a Salamanca
per il discorso di Franco

Salamanca, lunedì matt.

Per ascoltare il discorso pronunciato ieri sera alla radio dal generale Franco, migliaia e migliaia di cittadini erano riuniti nei vari teatri, cinematografi e altri ritrovi pubblici. Le parole del Capo del Governo hanno suscitato vivo entusiasmo e le frasi taglienti del discorso sono state accolte con grandi applausi.

Franco, come si sa, ha esortato tutte le forze patriottiche della Nazione a mantenersi unite nella lotta contro il comune nemico, il comunismo, ed ha dichiarato, tra l'altro, che i nazionali si propongono di ricostruire lo Stato su nuove basi, liberandolo dalla minaccia del bolscevismo e ristabilendo i valori morali, l'amore della patria e il rispetto della religione cattolica.

Con particolare attenzione è stata anche seguita l'esposizione che Franco ha fatto dello sviluppo del movimento che ha messo le forze sane e patriottiche della Spagna contro quelle dissolvitrici del comunismo che minacciavano il Paese.

La folla ha vibrato di entusiasmo quando il Capo del Governo ha ricordato come i nazionali, incominciando con l'occupazione di poche caserme, siano poi riusciti a redimere e a presidiare saldamente, con il consenso delle popolazioni, più di due terzi della Spagna, come abbiano a poco a poco costituito la loro flotta, come, pur mancando di oro, siano riusciti a disporre di una valuta che le Borse estere quotano a livelli più alti di quelli del cosidetto governo di Valenza.

Appena terminato il discorso alle 22,30, la popolazione è uscita dalle case e dai teatri e, inneggiando a Franco ed al Governo nazionale, ha improvvisato un cortco che si è recato dinanzi al Quartier generale, cantando l'inno falangista e agitando bandiere nazionali.

Il generale Franco, evocato a gran voce dalla massa entusiasmata, ha dovuto affacciarsi al balcone ed è stato accolto con una ovazione che è durata quasi un quarto d'ora.

Finalmente, il Capo del Governo ha fatto segno di voler parlare ed ha pronunciato poche parole, elogiando il contegno delle truppe sui vari fronti di battaglia e incitando la popolazione civile a mantenersi sempre unita e pronta a cooperare alla finale e immancabile vittoria contro il comunismo.

I marxisti gabellati a Bilbao per "defensores fidei,,

Salamanca, lunedì sera.

Dalle Asturie sarebbero arrivati a Bilbao finora nove battaglioni, di cui sette composti di baschi e due di minatori. Ognuna di queste unità, formata di circa seicentocinquanta uomini, disporrebbe di dodici mitragliatrici.

Circa la situazione religiosa, che a Bilbao come si sa è particolarmente delicata, i prigionieri hanno confermato che i baschi ignorano l'esistenza della recente enciclica papale contro il comunismo. I giornali locali anzi pubblicano continuamente articoli e notizie tendenti a far credere che la Chiesa approverebbe il mostruoso connubio realizzato in Biscaglia fra comunisti e cattolici e farebbe perfino voti per una pronta vittoria dei baschi marxisti, che un quotidiano di Bilbao ha perfino chiamato «defensores fidei», cioè «difensori della fede».

Il Lloyd rifiuta di assicurare le navi dirette a Bilbao

Londra, lunedì sera.

Il Lloyd ha rifiutato di assicurare le navi mercantili dirette a Bilbao.

Avversario di Ford

John Lewis, il dirigente sindacalista americano attualmente in lotta con Henry Ford, mentre parla a 25 mila operai delle officine di Detroit

GIORNO PER GIORNO

Oro...

Si discute a Stoccolma ed a New York sul tema: svalutare l'oro? Logico. Come le monete sono state svalutate per lottare contro la diminuzione dei prezzi potrebbero essere rivalutate per combatterne il rialzo.

Logico, ma improbabile. Giganteschi interessi si oppongono alla riforma. Tuttavia la discussione fa palpitare i cuori amorosi di milioni di tesaurizzatori di metallo sonoro.

Dunque, neppure l'oro è un rifugio sicuro? Dove, il capitalista, potrà trovare infine la pace? Forse nel regno dei cieli, ma è poco probabile che gli sia concesso.

Domani

A Washington si vive col terrore di una ricaduta. Il ricordo del '31, del '32 e del '33 è troppo recente perchè in ogni nuvola, anche la più tenue, non si veda la minaccia di un nuovo ciclone. Vi sono giornali che affermano con molta serietà che si è ormai giunti, un'altra volta, alla punta più alta della prosperità e che fra breve incomincierà il declino.

La prosperità in declino? Ahimè, non è ancora incominciata. Forse incomincierà domani.

Cannoni

Il generale Goering ha detto a Berlino: Il popolo tedesco al burro preferisce i cannoni. Il dr. Schacht a Bruxelles ha lasciato capire: i cannoni sono indispensabili per ottenere il burro.

il lettore

La prigione di Dartmoor
tomba dei vivi

Propositi di rivolta dei reclusi esasperati

Atmosfera letale - Vitto scadente - Una volta al mese... i giudici

Una ribellione era preparata per il giorno dell'incoronazione

Londra, lunedì sera.

Il *Sunday Dispatch* rivela che un prigioniero del famoso penitenziario di Dartmoor ha confessato l'esistenza di un complotto per una rivolta che avrebbe dovuto scoppiare il giorno dell'incoronazione del Sovrano.

La prigione di Dartmoor, è quella nella quale scoppiò una memorabile rivolta nel 1932. Qualche giorno fa era corsa voce che la rivolta si fosse rinnovata: la polizia smentì ufficialmente.

I giornali, dopo aver raccolto testimonianze di prigionieri usciti da quel carcere, se non insistono sulla versione della rivolta, affermano però che grande è il malcontento fra quei reclusi; tale stato d'animo si è accentuato negli ultimi tempi in seguito alla notizia che per l'incoronazione non ci sarebbe stata amnistia, ma trovano il suo primo e permanente motivo nel trattamento fatto ai prigionieri.

Il *Sunday Express* chiede se non sia ora di chiudere la malsana prigione di Dartmoor, i muri delle cui celle trasudano umidità per mesi e mesi. Il clima di quella località è orribile, dicono i prigionieri. Quando essi escono al lavoro dopo poco i loro vestiti sono fradici per l'umidità dell'atmosfera, ma, benchè questo possa loro spesso costare gravi malanni, essi preferiscono nascondersi perchè la vita nell'ospedale della prigione è ancora più penosa. Ma la principale fonte di malcontento è il cibo, che è sempre di pessima qualità. Il *Sunday Express* conclude domandandosi se non sia ora di fare un'inchiesta pubblica.

Per parte sua il *Times*, che ha inviato alla prigione di Dartmoor un suo redattore, senza entrare nella questione generale del trattamento ai prigionieri, smentisce che si siano verificati disordini, minacce di rivolta e attacchi dei prigionieri alle guardie. Tutte queste storie, scrive il giornale, sono dovute alla fantasia della stampa gialla. E' avvenuto soltanto, come è stato annunziato ufficialmente, che alcuni prigionieri si sono lamentati due volte per il cibo; cinque di essi avrebbero ecceduto nel tono delle loro proteste; quattro furono portati al governatore del carcere; un quinto, più rumoroso degli altri, fu condotto davanti ai giudici che visitano la prigione una volta al mese per esaminare i casi più gravi di indisciplina.

Centomila operai della General Motors canadese minacciano sciopero

New York, lunedì matt.

Centomila operai della «General Motors Union» dichiareranno lo sciopero a Ottawa (Canadà) se non sarà immediatamente risolto il conflitto nell'interesse dei lavoratori.

Questa è la risposta che Lewis avrebbe dato sabato scorso, interrompendo la sua opera di mediazione per l'emodamento delle due parti in seno all'industria automobilistica del Canadà.

Il ministro francese Spinasse a Londra

Londra, lunedì sera.

Spinasse, il Ministro dell'Economia Nazionale francese, è giunto all'aerodromo di Croydon questa mattina.

Lo sciopero dei teatri a Parigi
Nuove trattative in corso
La sistemazione in giornata?

Parigi, lunedì sera.

E' probabile che lo sciopero del personale dello spettacolo cessi in giornata.

Secondo una dichiarazione speciale di sentenza arbitrale contro l'avviso dei dirigenti sindacali, lo sciopero è riuscito solo parzialmente.

Al Comitato dello sciopero è stata rifiutata un'udienza dal Ministro degli Interni e questo si produce per la prima volta. La Federazione sindacale tende a salvare almeno l'onore delle armi e si dichiara disposta a stipulare accordi con le singole aziende.

La questione sarà nuovamente esaminata dal super arbitro, on. Mistler.

La dittatura dei rossi in Francia nell'aspro rilievo del "Temps,,

Parigi, lunedì sera.

Il *Temps* in un articolo intitolato «L'esperienza dell'Esposizione» scrive fra l'altro che l'Esposizione Internazionale sarà stata ed è ancora una esperienza, la cui importanza oltrepassa quella del suo oggetto immediato.

Ciò che occorre a tutti i francesi è che l'Esposizione riesca, perchè la riputazione della Francia vi è impegnata. Invece gli operai di cattiva volontà sono rimasti insensibili ad un argomento di questa natura. A loro non ha importanza affatto che la Francia guadagni o perda, ciò che essi vogliono è che la loro rivoluzione si compia.

«L'esperienza della Esposizione — continua il giornale — prova dunque che il Paese tutto intero comincia a subire la dittatura sindacalista e che dinanzi allo audaci minacce di questo nuovo potere, che pretende di appropriarsi il monopolio del diritto di lavorare e per conseguenza di vivere, nulla sembra resistere in persona di Governo.

«La politica demagogica ha dunque fatto gran male al popolo di Francia pervertendo lo spirito di alcune «masse» di questo popolo e inculcandogli l'illusione che tutto ormai gli è permesso.

«Ed uno dei più perniciosi di questa politica demagogica è l'uso perdurante che fa della menzogna e della calunnia. Non si governa a colpi di menzogne. Quando un partito o una coalizione di partiti politici sono ridotti a tali mezzi vuol dire che non resta più che poco vigore ed ancor meno fiducia nel proprio vigore.

«La nostra inchiesta imparziale — conclude il giornale — dovrebbe servire di avvertimento ai responsabili ancora capaci di riflettere».

Ricevuti da Goering

I piloti giapponesi del «Vento di Dio» ricevuti dal Ministro del Reich Goering durante la loro visita a Berlino

Banditi a New York
Un'altra attrice americana misteriosamente uccisa
Tre donne rapinate in ascensore di tutti i loro gioielli

New York, lunedì mattino.

A pochi giorni di distanza da quello di casa Gedeon, un altro misterioso assassinio ha violentemente impressionato l'opinione pubblica newyorkese.

Julia Mussenbann, una bella danzatrice e violinista, che aveva riportato notevoli successi nei teatri americani, è stata assassinata con un colpo di martello e finora la polizia non ha il minimo indizio che possa spiegare il movente o rivelare l'autore del delitto.

La bella artista, che contava 28 anni e che aveva assunto il nome d'arte di Tania Lebova, è stata trovata mortalmente ferita e priva di sensi presso una finestra del l'edificio teatrale dove si era recata per la consueta prova. Giaceva con la faccia sul pavimento e il sangue le usciva dal cranio fratturato. Sei ore dopo essa ha cessato di vivere all'ospedale ove era stata trasportata, senza aver ripreso conoscenza.

E' quindi spiegabilissimo come il problema della radicale riorganizzazione della polizia metropolitana di New York venga rimesso sul tappeto non solo per quanto riguarda tali delitti, ma pure in seguito alla crescente e preoccupante attività del gangsterismo in questa città e particolarmente nel quartiere signorile di Park Avenue.

L'ultima impressionante impresa brigantesca è stata consumata ieri mattina nell'albergo Delmonico. Tre sconosciuti dall'aspetto molto distinto sono entrati nell'ascensore seguendo tre signore. Fra un piano e l'altro essi hanno tolto alle donne tutti i gioielli e il denaro in contanti per il valore complessivo di circa 15 mila dollari. Poi, mentre venivano dato l'allarme, riuscivano a raggiungere sulla strada una veloce automobile, sulla quale si sono allontanati facendo perdere le loro tracce.

Una donna e 7 bimbi sepolti
da uno scoppio di dinamite

Muskego (Wisconsin), lun. matt.

Una donna e sette ragazzi sono rimasti uccisi per lo scoppio di 50 libbre di dinamite che si trovavano in deposito nel sotterraneo di una casa di campagna presso questa città.

Fra le macerie della casa è stata trovata, oltre agli otto cadaveri, anche un'altra persona gravemente ferita. Si ignorano le cause del triste sinistro.

Danni e vittime per un incendio in Cina

Nanchino, lunedì matt.

Un gravissimo incendio è scoppiato ieri a Ning Po, nella provincia di Ce Kiang, distruggendo un'ottantina di negozi nel quartiere commerciale. I danni sono ingentissimi. Si ignora se vi siano state vittime.

Drammatica gara fra due torpedoni
Un veicolo ribalta da un ponte
DODICI FERITI

Istambul, lunedì matt.

I giornali pubblicano che in località Bostancì, sulla costa asiatica del Mar di Marmara, dodici sottufficiali della Scuola Militare sono rimasti feriti in una seria gara automobilistica.

I sottufficiali si trovavano a bordo di due torpedoni che avevano impegnato una gara di velocità: la prima macchina, giunta presso un ponte, sterzava bruscamente per non travolgere due donne, e veniva violentemente investita dal secondo autobus. Il pesante veicolo è stato proiettato oltre la spalletta del ponte ed è andato a sfasciarsi sulla sottostante linea ferroviaria.

Diversi feriti versano in gravi condizioni. Gli autisti dei due macchine sono stati tratti in arresto.

Tragico ribaltamento sulla Roma-Ostia

Roma, lunedì sera.

Un tragico incidente dovuto forse a eccesso di velocità è avvenuto sulla via del Mare.

Proveniente da Roma transitava sull'autostrada una motocarrozzetta pilotata da tale Luigi Fabbri con a bordo la signora Rosa Giglioli, moglie del Fabbri stesso. Non si sa come, nei pressi di Ostia il veicolo sbandava e andava a urtare contro un albero senza che il conducente riuscisse a frenare.

L'urto è stato fortissimo. La moto si è capovolta e le due persone che la montavano sono state proiettate lontane. Sono state subito soccorse, ma la signora è deceduta. Il Fabbri ha riportato contusioni varie non troppo gravi.

Per l'incoronazione di Giorgio VI

Continuano ad arrivare a Londra i potentati indiani che assisteranno alle feste dell'incoronazione di Giorgio VI. Ecco quattro componenti il seguito del sultano Jrc.ggano alla stazione Vittoria

La novella di *Stampa Sera*

Una volta ho rubato...

— Rubare è sempre disonesto? — domandò Ezio Scorner allungando le gambe su un morbido tappeto del salotto di casa Trommy, mentre accettava un sigaro che il suo ospite aveva tratto da una scatola intarsiata.

— Credo di sì — rispose Trommy, con un accento che più che un'opinione esprimeva una certezza.

— Eppure — replicò l'altro — si danno dei casi in cui compiere un atto disonesto è necessario. Perchè si sarebbe più colpevoli se si distruggesse un'illusione. Stai a sentire — continuò — che mi accadde una ventina d'anni fa. Non m'ero ancora ritirato dal commercio. La gioielleria che avevo ereditato da mio padre prosperava. Era uno dei negozi del genere più conosciuti nella zona di New Jersey. Un giorno mi vidi capitare in negozio un mio vecchio compagno di collegio. Ricordo che ad Hampshire scriveva di nascosto poesie. A quel tempo pensava di diventare un grande scrittore. Apparteneva ad una famiglia ricca. La mamma, la domenica, veniva sempre a portarlo via in una lussuosa automobile. Poi il padre, un finanziere, ebbe un tracollo. Egli riuscì a finire gli studi mediante gli aiuti di un suo zio; fece un concorso ed occupò un posto di professore. S'era adattato, certo non senza sacrifici, alle condizioni di quella vita modesta, quando sposò una bellissima donna senza dote e vide immediatamente aumentare le sue esigenze. Venne da me, che non lo rivedevo da circa nove anni, appunto in una penosa occasione. Era pallido, rinsecchito e sembrava straordinariamente vecchio nonostante i suoi quarant'anni di età.

— Ho bisogno di un favore da te — mi disse. — Un mio amico ingegnere ci ha invitati stasera ad una festa a cui partecipa il direttore dell'Istituto Berlam di Columbia. E' una buona occasione per conoscerlo e per vedere se mi riesce di ottenere il passaggio all'Istituto incaricato di un insegnamento di grado superiore. Alla serata parteciperanno membri dell'alta finanza, dame dell'aristocrazia, personalità dell'industria. Ci sarà, perciò, molto lusso ed eleganza. Mia moglie è giovane, capisci, e vuol far bella figura. Ha un bel vestito di raso verde e credo che una collana di turchesi con quell'abito le andrebbe a meraviglia. Hai da consigliarmi qualcosa che non costi eccessivamente?

— Quanto vuoi spendere? — gli chiesi.

— Sai — mi rispose — i miei risparmi, anche a causa di un trasloco recente, non sono considerevoli. Trenta dollari.

— E' un po' poco — osservai. — Ma potresti prendere una bella imitazione. Oggi se ne fabbricano di perfette che direi riescono talvolta a confondere anche l'occhio di un intenditore.

Egli intanto s'era avvicinato ad una vetrina. Vi aveva scorto una collana di perle e la stava osservando: certo con l'intenzione di chiedermene il prezzo. Io lo prevenni:

— E' roba da capitalisti — dissi. — Costa cinquemila dollari.

Egli fece una faccia da sbigottito. Per rasserenarlo gli dissi che i turchesi andavano meglio con un vestito verde: intonavano di più. E gli porsi una collana che aveva tratto da uno scrignetto laterale.

— Ti faccio ancora risparmiare: detraggo quel che dovrebbe essere il mio profitto e te la cedo a prezzo di fabbrica: venti dollari.

La prese, mi ringraziò con effusione. E per molto tempo non lo vidi più.

Un giorno a casa ricevetti un biglietto del mio amico: mi pregava d'andare a cena da lui. Eravamo legati da una così vecchia amicizia che non potei rifiutare. Aveva una bella casa, ammobiliata con gusto. Mi presentò la moglie, più bella di quel che avessi supposto, ed un tizio, un cugino della moglie, dalle mani gremite d'anelli, e che mi mise subito in sospetto. Seppi poi che frequentava la casa ed accompagnava la signora a teatro le sere in cui il marito era occupato a dare lezioni private.

— Ti piace la nostra casa? — mi disse il mio amico premuroso.

— Bella. Confortevole — esclamai.

— Vedi che anche a non esser ricchi si può far bella figura. Tutto è questione di saper come spendere i denari.

Io annuii come se effettivamente fossi stato convinto di quella affermazione.

Due anni dopo mi trovavo in viaggio per un periodo di vacanze, quando appresi dai giornali che la moglie del mio amico era morta. Mi affrettai a mandargli un telegramma. Quindici giorni dopo egli si ripresentò da me, al negozio.

— La mia vita è finita — mi disse. — Ha sofferto tanto, povera Elvira; e adesso ha lasciato me nelle angoscie.

Cercai di confortarlo: — Tu studii, lavori; sei ancora giovane: potrai ricostruirti un'esistenza.

— Che vuoi? — mi rispose. — Ho perduto una compagna che amavo. Adesso sono molto stanco. E mi trovo in tali condizioni di disagio finanziario che non so da dove rifarmi. La malattia è stata lunga e le cure sono costate moltissimo. E ora non passa giorno che non mi veda arrivare note di sarte, di modiste, di fornitori. Ho fatto un prestito sul mio stipendio, ma non mi è riuscito che a tacitare una parte dei miei creditori. Se tu potessi ancora una volta favorirmi...

— Dimmi, in che modo? — gli domandai.

— Ho con me la collana di turchesi. Tu non puoi riprenderla? Anche a poco prezzo...

Egli trasse una busta dalla tasca, svolse un piccolo involto di carta velina e mi porse la collana.

Io ebbi subito l'impressione che non fosse la collana che gli avevo venduto. La soppesai, la accostai alla luce: non mi ero ingannato: era una collana di turchesi veri: poteva valere cinquecento dollari. Lo guardai un momento interdetto, ma non dissi nulla.

— E' forse un po' sciupata — egli insinuò. — Mia moglie non l'ha messa che cinque o sei volte — soggiunse, timoroso che io mi rifiutassi di ricomperarla.

— Oh! sarà questione di ripulirla — osservai. — Ma la riprendo. Va bene quindici dollari?

— Ormai è un oggetto usato. Non speravo di realizzare tanto. Sei un vero amico — esclamò.

Gli contai il denaro. Egli mi ringraziò stringendomi le mani.

Adesso ti chiedo. Potevo comportarmi diversamente? Potevo non rubare? Dirgli la verità e rovinargli il ricordo che lui serbava della scomparsa non sarebbe equivalso a commettere un delitto?

Ernesto Donghi

La soprapressione sanguigna

Una cura ci sarebbe ma fa morire

Cleveland, lunedì mattino.

Il dottor Harry Goldblatt, direttore dell'Istituto di Patologia della «Western Reserve University», ha annunciato la scoperta delle cause che danno origine all'alta pressione sanguigna.

Il dottore Goldblatt ha fatto la sua rivelazione sulla scoperta durante la conferenza medica annuale svoltasi nei giorni scorsi all'ospedale di San Luca. Egli ha detto che i suoi esperimenti hanno dimostrato che l'alta pressione sanguigna è prodotta da una insufficiente affluenza di sangue ai reni.

Nei circoli medici americani si annette una grande importanza alla scoperta di Goldblatt, che potrebbe costituire il punto di partenza per ulteriori ricerche intese al perfezionamento di un metodo di prevenzione e di terapia dell'alta pressione sanguigna.

Le statistiche americane rivelano che l'ipertensione è l'origine comune di un gruppo di malattie che mietono annualmente un grande numero di vite umane.

Il dott. Goldblatt, per la prima volta nella storia della medicina, è riuscito a produrre in laboratorio l'ipertensione dei vasi sanguigni di animali.

Benchè sia riuscito a determinare con assoluta certezza quali sono le cause che determinano l'aumento della pressione del sangue, egli non è però ancora in grado di fornire alcuna indicazione sui metodi per prevenirla o curarla.

Nei suoi esperimenti, compiuti su vari animali, il dottor Goldblatt ha per prima cosa ridotto l'affluenza del sangue nei reni. A tale scopo si è valso di un minuscolo e ingegnoso apparecchio che, applicato sulle arterie renali, ne riduceva il flusso. Il Goldblatt ha potuto in tal modo osservare che la riduzione del flusso sanguigno nei reni provocava invariabilmente un aumento della pressione del sangue.

Il dottore ha dichiarato che gli esperimenti da lui compiuti hanno pure associato che nessuna operazione sul sistema nervoso può ridurre la pressione del sangue, come in passato si riteneva.

Penombre amorose nella vita di Mazzini

La grande passione: Giuditta Sidoli

Un epistolario romanzesco - La "Giovane Italia" e il contributo della bella, intelligente e spirituale Giuditta - Un figlio nato da quel forte amore

III

L'apparizione di Giuditta Sidoli nella vita di Giuseppe Mazzini segna una data solenne e sacra, un avvenimento della massima importanza; se l'agitatore e pensatore non fosse stato premuto da altre cure più alte e gravi, Giuditta Sidoli sarebbe stata per lui lo scopo della sua vita, avrebbe assorbito ogni sua attenzione, sarebbe stato il perno e il centro d'ogni sua attività.

L'amore di Mazzini per la Sidoli e della Sidoli per Mazzini è stato molto di più e di meglio d'un grande romanzo.

Tanto ciò è vero che la Sidoli aveva un giorno detto all'uomo che adorava: «Scrivi un romanzo su di noi». E Mazzini, in una lettera dell'ottobre 1834 scriveva alla sua Giuditta in Napoli: «Ascolta bene. Non ho bisogno di dirti che mille volte il pensiero di scrivere il tu mi è venuto, e che è un'idea mia molto inoltrata quella di lasciare, prima di morire, qualcosa che faccia conoscere al mondo quello che tu sei, quel che vali, e l'immenso amore ch'io nutro per te; ma non ti nasconderò che tutte le volte che ho voluto precisare, il sangue mi è salito alla testa ed ho dovuto spezzar la mia penna per rabbia».

In Toscana nel 1833

«E' impossibile ch'io faccia un romanzo su di te... V'è troppa storia per me nell'amore che ti ho portato e in tutto quanto ho sentito per te».

Per narrare le vicende di Mazzini e della Sidoli, bisogna lasciare da parte ogni desiderio di romanzare la storia: occorre smorzare le tinte, ridurre le proporzioni al di sotto del vero: e ricordando ogni cosa con la pura semplicità e nudità realistica, sembrerà sempre che si voglia fare un romanzo.

Basta leggere le lettere costituenti l'epistolario Mazzini-Sidoli per vedersi e sentirsi trasportare nell'atmosfera eroica e romanzesca. Lettere di tanta importanza che furono persino pubblicate, per primo, da un gesuita, il padre Ilario Rinieri. Questo lettere formano da sole il più bel romanzo passionale vissuto che mai sia stato scritto: risentono naturalmente di quel periodo che fu chiamato appunto il «romanticismo della redenzione italiana»: in esse luce e freme tutta la purissima ed appassionata anima mazziniana.

Giuditta Sidoli è la donna «amore, vita, che ha colmato appieno il suo cuore; che gli ha fatto sentire ciò che mai esso aveva trovato nella vita».

Bellissima era la Sidoli. Quando Mazzini la mandò in Toscana a scopo politico nel 1833, la polizia che ne apriva e ricopiava tutte le lettere, la qualificò «formosissima donna».

Dora Melegari, la figlia del professore dell'Università di Torino, amico intimo di Mazzini, così descrive Giuditta:

«Mi ricordo d'averla vista nella mia infanzia: aveva i capelli biancbi inanellati, gli occhi celesti, stanchi pel lungo piasto, e un aspetto dolce, severo, che imponendosi destava in tutti rispetto e ammirazione». Il Faldella la chiamò «la magica bionda amata fino all'incandescenza». E U Del Cerro la descrive bionda «di quel biondo che sembra cingere la fronte della donna adorata come un'aureola di fuoco».

Bella, intelligente, spirituale, Giuditta Bellerio era andata a nozze, non ancora sedicenne, col modenese Giovanni Sidoli, il quale, patriota ardente, nel 1831 venne condannato a morte dal Duca di Modena e riuscito a scampare alla forca con la fuga, errò esule in Svizzera ed in Francia, morendo a Montpellier.

Arrestato nel 1830 a Genova per lo spionaggio del falso amico Doria, rinchiuso nella fortezza di Savona dove medita e crea la Giovine Italia, scarcerato con l'obbligo però di andare in esilio, Mazzi-

La camera dove nacque Giuseppe Mazzini

ni si reca dapprima in Svizzera, poi a Lione, quindi a Marsiglia e qui si stabilisce, ritrovandovi i primi amici che poi lo seguiranno per realizzare l'opera sua: Gustavo Modena, Fabrizi, Melegari... e Giuditta Sidoli... già vedova.

Un giuramento mantenuto

Questa donna sicura ed altera aveva giurato al marito morente in esilio di serbar fede alla libertà ed all'indipendenza d'Italia, pronta anch'essa, come lui, a sacrificare per l'unità italiana, la vita.

Marsiglia era divenuta allora il centro di irradiamento della causa della libertà dell'Europa e dell'Italia in special modo, apparsa tutta al Convegno di Vienna del 1815 dopo la caduta di Napoleone.

La Sidoli era attivissima e coll'ingegno e col fascino che suscitava ovunque, giovava intensamente all'intrinsichio. Dopo pochi mesi di lavoro, la «Giovane Italia» aveva raggiunto una potente organizzazione. Ma quando i governi conobbero l'influenza che il movimento mazziniano esercitava, ottennero che il governo francese sollecitasse Mazzini. Il decreto di espulsione fu promulgato nel-

Giuditta Sidoli

l'agosto del 1832: ma 46 esuli italiani firmarono una protesta per farlo revocare: tra questi era un Giuda che, fingendosi patriota italiano, riferiva tutto al governo austriaco da cui era pagato.

Mazzini riceveva una seconda volta l'ordine di sfratto: e per la seconda volta la sfuggiva, nascondendosi nella casa di un grande amico suo e dell'Italia. Era questi Demostene Ollivier, il padre di quell'Emilio Ollivier che sul cadere del secondo impero fu ministro di Napoleone III e storico insigne come lo prova la sua grande opera sull'Impero.

Mazzini e la Sidoli si amavano intensamente: e quando l'Ollivier, strenuo difensore del diritto degli italiani, offerse a Mazzini di nasconderlo nella sua casa, fu proprio ed egli ben volentieri accettò, di ospitare pure con lui la Sidoli dalla quale non avrebbe potuto distaccarsi. La vita dei due giovani era intimamente fusa in un amore invincibile: e mentre Mazzini doveva restare chiuso sempre in casa, ed alla polizia si faceva credere ch'era partito per l'esilio in Svizzera, la Sidoli serviva invece di intermediaria tra lui e gli amici i quali continuavano in tal modo l'attività preparatoria della successiva impresa.

La casa ospitale dell'Ollivier

Maria Mazzini conosceva l'amore del figlio per la Sidoli e la loro convivenza: gli scriveva approvandone l'unione, auspicandone le nozze ed esortandolo a celebrarle appena possibile. In quei momenti era troppo incerta e pericolosa la sorte di Mazzini perchè potesse pensare a formarsi il nido domestico che gli sorrideva, ed attendeva intanto gli eventi. Furono quelli i tempi sentimentalmente indimenticabili che Mazzini godette nella sua vita. Erano due altissimi spiriti, degni l'uno dell'altro: li univa l'amore della giovinezza ardente e incontenibile, e l'amore della causa ideale per la patria. Sentivano all'unisono in tutto e per tutto. La giovine donna trovava l'uomo degno di lei e ne era intanto il sostegno spirituale. Il loro nido, il loro focolare era la casa ospitale dell'Ollivier. La Sidoli era madre di altra giovani esistenze che però le erano state sottratte dal crudele, che, reazionario feroce ed irriducibile, puniva la nuova trattenendone i figli e non permettendo mai a questi di poter vedere la madre.

Ma la natura, generosa sempre, compensava anche di questo strazio la eroica donna: e dall'amore ardente di Mazzini e della Sidoli sbocciava finalmente anche un fiore nuova di vita. Giuditta poteva superbamente e giustamente annunciare all'uomo che adorava, una prossima maternità.

Non era ancora trascorso un anno da che Mazzini e la Sidoli s'erano conosciuti, e veniva alla luce un figlio.

Mazzini era padre...

Alf. Barbagelata

(Continua).

(Riproduzione vietata).

Tre secoli di storia mobilitati per un film da Sacha Guitry

Parigi, lunedì sera.

Uno dei più importanti e giganteschi film in lavorazione è *Le perle della corona* la cui realizzazione è stata iniziata da Sacha Guitry lo scorso febbraio.

La vicenda del film si impernia sulle sette famose perle della Corona d'Inghilterra la cui storia è narrata attraverso il corso di tre secoli.

Rivivono in questa fantasmagorica visione i più famosi personaggi delle epoche come: Caterina de Medici, Papa Clemente VII, Maria Stuart, Elisabetta d'Inghilterra, Enrico VIII, Francesco I, Anna Bolena, Enrico IV, la Dubarry, Bonaparte, Barras, Robespierre, e molti altri più o meno famosi.

Fra gli interpreti di questi personaggi vi sono: Sacha Guitry, Ermete Zacconi, Cecil Sorel, Morena, ecc.

Per questo film colossale che viene a costare parecchi milioni, enorme è l'aspettativa in Francia anche perchè discordi sono i pareri dei competenti della industria cinematografica su di un tentativo cinematografico di così grosso calibro.

Corridore ciclista francese vittima di una mortale caduta

Parigi, lunedì sera.

Durante la riunione organizzata ieri al Velodromo municipale, due corridori sono rimasti vittime di una grave caduta. Il corridore Thorens, di anni 38, si è fratturato il cranio ed è deceduto all'ospedale dove era stato subito trasportato; il corridore Mazara se l'è cavata invece con ferite di lieve entità.

Il telefono a Tripoli

Verso i duemila apparecchi

Roma, lunedì sera.

I primi telefoni per uso civile furono installati dagli italiani a Tripoli — scrive l'agenzia «Le Colonie» — dopo l'occupazione della città e fino al 1921 il servizio telefonico era riservato esclusivamente agli uffici civili e disimpegnato da un centralino a batteria locale di 50 linee.

Nel 1922 il centralino veniva trasferito dal castello al nuovo fabbricato delle Poste, portandolo a 300 linee ed estendendo il servizio ai privati inaugurando anche con 260 Km. di conduttori le prime comunicazioni telefoniche interurbane.

Nel 1925 il numero delle linee urbane veniva aumentato a 500.

Nel 1933 si inaugurava il servizio automatico con una disponibilità di 800 numeri portati poi a mille e successivamente a 1500, che sono oggi tutti occupati: è in corso l'ampliamento del centralino che sarà elevato a 3000 numeri.

La rete telefonica urbana che nel 1919 era costituita da 48 Km. di conduttori aerei è oggi di 500 Km. di conduttori, in maggior parte in cavo.

Sviene presso una tomba

Ferrara, lunedì sera.

La modista Balducci Lea di Ermea da Ferrara è stata raccolta semivanvenuta sopra una tomba alla certosa comunale. Sembra che la donna sia stata colta da un grave improvviso malore. E' stata ricoverata all'ospedale in gravi condizioni.

Sul quadrante

Discorsi e fatti

Delbos per fare un discorso sulla politica estera ha scelto Carcassona dove i radicali avevano organizzato una solenne parata. Il discorso non esce dal solito binario salvo un'intonazione volutamente ottimistica. La dichiarazione più importante è forse quella che, fra i due metodi che contrappongono da una parte la diplomazia tedesco-italiana e dall'altra quella delle cosiddette democrazie, sia possibile trovare un compromesso. E' difficile però mettere d'accordo questa speranza ipotetica con la dichiarazione che l'assistenza militare deve essere organizzata mediante patti regionali tra i paesi minacciati da un pericolo comune. Al disopra del pacifismo di maniera resta sempre la tendenza a quella politica delle alleanze militari che la Francia vorrebbe camuffare col solito orpello ieghista. Non si può dire adunque che il discorso di Delbos brilli per originalità o segni comunque un passo innanzi. D'altra parte il ministro degli Esteri francese doveva mettere in pace la sua sapienza col Gabinetto Blum cui appartiene e nello stesso tempo non irritare i radicali che nell'assemblea di Carcassona hanno dato svariate prove di essere giunti al limite della sopportazione dimostrando di essere oltremodo stanchi di ingoiare i rospi bolscevici nati sotto l'incubatrice del Fronte popolare. Più che la politica estera di Delbos, interessa adunque la situazione interna francese che non è nè pacifica nè sicura. Da Londra si segnala invece un orientamento sempre più deciso a migliorare i rapporti con l'Italia, il che ha un'importanza non lieve anche per quel che riguarda taluni fra i più scottanti problemi internazionali sul tappeto: quello spagnuolo, tra gli altri. Il *Daily Telegraph* di stamane reca appunto una corrispondenza del suo redattore romano che, riferendosi alla questione dei volontari in Spagna, dopo aver rilevato che nè l'Italia nè la Germania ritireranno i loro volontari, a meno che ciò non sia fatto anche dalla Russia, dalla Francia e dall'Inghilterra, infine rileva che anche l'arrivo della delegazione combattentistica britannica a Roma e l'invito a colazione fatto dal Re d'Inghilterra al conte Grandi siano prodotto soddisfazione a Roma. «Tutto considerato, sembra che si possa prevedere una più cordiale collaborazione fra l'Italia e l'Inghilterra nel Mediterraneo e specialmente nei riguardi della Spagna».

Simplex

Cose che càpitano al signor Pasquale

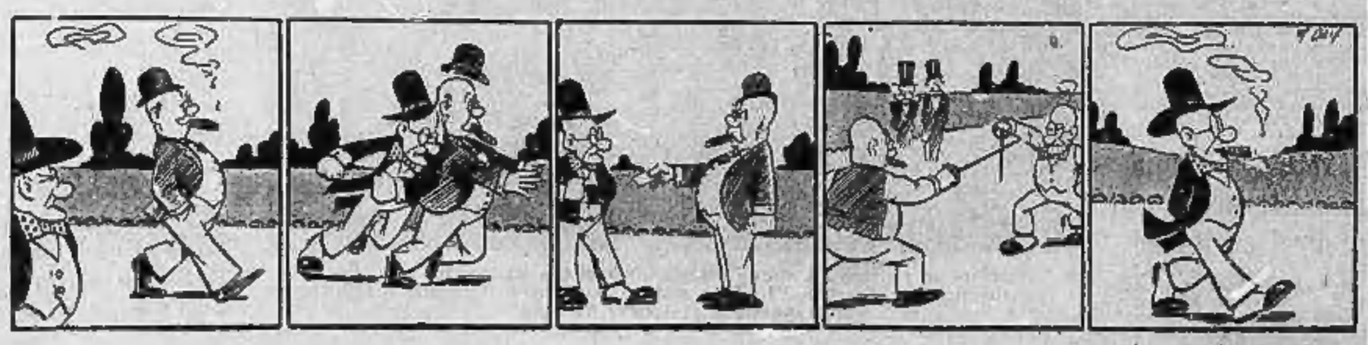

ULTIME NOTIZIE

L'incontro di Venezia
La viva attesa a Vienna

Vienna, lunedì sera.

A Vienna si constata che l'Italia fascista a quest'ora ha già felicemente liquidato le difficoltà residuate dall'impresa abissina, nel campo internazionale.

«L'incontro del Cancelliere federale Schuschnigg col Duce — osserva ad esempio il *Neues Wiener Journal* — coincide appunto col momento in cui le ultime tracce di un'epoca di tensione sono scomparse, cosicchè la via è libera per lo sviluppo di pacifiche relazioni economiche e politiche sulla base dei protocolli romani. Oggi non è più il caso di temere che eventuali burrasche che apparissero su altri punti dell'orizzonte della politica estera italiana, possano disturbare la tranquilla atmosfera nella quale questa politica, sempre nello spirito dei protocolli romani, agisce in favore della pace e della prosperità economica dell'Europa».

Il fervore dell'aspettazione del pubblico e dei circoli dirigenti austriaci si manifesta anche nella cura particolare con la quale viene raccolta l'eco suscitata nell'opinione internazionale dall'annunzio dell'imminente viaggio del dott. Schuschnigg in Italia. Non soltanto i giornali riproducono larghi estratti dei commenti della nostra stampa, ma anche pongono in rilievo i tentativi fatti in altri Paesi per complicare, con insinuazioni di vario genere, la cristallina chiarezza di una situazione che non può andare a genio di coloro che sono abituati a pescare nel torbido. Questi aforzi sinistri lasciano imperturbata la fiducia austriaca nella portata dell'opera che sarà svolta a Venezia a beneficio dell'intera Europa.

Il corrispondente romano della *Neue Freie Presse* crede che nelle conversazioni del 22 e del 23 corrente, il conte Ciano illustrerà personalmente i fecondissimi risultati del suo recente soggiorno a Belgrado, e che dal canto suo il Cancelliere austriaco avrà occasione di spiegare ampiamente i contatti avuti coi dirigenti ungheresi in occasione del suo viaggio a Budapest, e anche le conversazioni svolte a Vienna con il Primo Ministro cecoslovacco.

Tumultuosa seduta al Kremlino
per accertare le responsabilità degli insuccessi rossi in Spagna

Gravi accuse del Komintern — Aperto dissidio fra capi sovietici

Riga, lunedì sera.

Le *Iswestija* pubblicano un vivace articolo in cui si denuncia la preoccupante situazione in cui si trovano le popolazioni, costrette a fare lunghe ore di fila dinnanzi ai pochi negozi che avevano ancora merce da vendere. Il giornale denuncia che a Karkov, Odessa, Sinferopoli hanno avuto luogo sanguinose risse tra la popolazione e i funzionari e gli impiegati dei consorzi governativi. Lo stesso giornale riconosce che, oramai, nella più parte delle città dell'Unione mancano zucchero, sale, fiammiferi e articoli da abbigliamento.

Un dirigente pugnalato

A Mosca sono stati fucilati dieci impiegati del consorzio per la vendita dei legumi imputati di sottrazione ai danni dello Stato per circa un milione di rubli.

Le miserrime condizioni di vita dell'U.R.S.S. spingono i cittadini al brigantaggio. A Mosca sono stati fucilati i maestri di scuola Kascenivkov e Kusankov imputati di avere organizzato grosse bande di delinquenti che aggredivano nelle vie della Capitale i passanti isolati depredandoli di quel poco che ciascun d'essi aveva indosso o spogliandoli addirittura dei loro indumenti allo scopo di assicurarsi abiti da rivendere al mercato clandestino. A Kabarovsk la carestia e la fame hanno spinto all'estremo gli episodi di delinquenza. Si segnala che un gruppo di malviventi ha assassinato a pugnalate il dirigente comunista Gherasimov e la di lui moglie per derubarli di derrate che avevano appena acquistato in un consorzio locale.

Nel corso delle ultime a vivacissime riunioni che si sono svolte a Mosca nei giorni scorsi al Kremlino con la partecipazione di tutti i Commissari del Popolo, dei Commissari della R.S.F.S.R. e degli alti funzionari del Commissariato degli Esteri si è discusso — per quanto risulta oggi a Riga — sulla situazione dell'U.R.S.S. rispetto alla politica estera mondiale ed in seguito agli avvenimenti di Spagna.

Poichè bisognava trovare pure un capro espiatorio, i litigi sono stati violenti tra i dirigenti del Komintern da una parte e Commissari dall'altra, appoggiati dai funzionari del Commissariato degli Esteri, i quali hanno affermato che responsabile della attuale situazione è il Komintern il quale ha esagerato nella sua attività.

Il nuovo sabotaggio

Il dissidio è aumentato quando Jesciov ha dichiarato del tutto esplicitamente che il Commissariato all'Interno si trova in non piccolo imbarazzo allorquando si debbono organizzare delle manifestazioni sul tipo di quelle svolte la settimana scorsa a Mosca. Sebbene non sia stato ancora possibile accertarlo, sembra che Dimitrov non abbia preso parte a questa riunione. Viene confermato, invece, l'arresto di Pikke ed Eberlein.

Si è già data notizia, nei giorni scorsi, della nuova forma di sabotaggio antistalin cui ricorrono ora gli anticomunisti, come più sicura per gli autori stessi: gli incendi delle proprietà demaniali.

Prossima visita di Miklas a Budapest

Budapest, lunedì sera.

Si apprende che il Presidente federale austriaco Miklas giungerà a Budapest il mattino del 3 maggio e si fermerà in Ungheria tre giorni, dove visiterà parecchie località della provincia e ripartirà per Vienna il 6 maggio.

Segreti dell'Ammiragliato rubati in Inghilterra

Londra, lunedì sera.

Giunge notizia da Teddington che degli sconosciuti sono penetrati nel laboratorio nazionale di fisica dove si facevano delle prove di nuove combinazioni di metalli. Si crede che degli importanti documenti dell'Ammiragliato siano stati rubati.

Hitler riceve Lansbury

Berlino, lunedì sera.

Il Cancelliere Hitler ha ricevuto stamattina l'ex-capo dell'opposizione laburista ai Comuni, George Lansbury. L'ospite era accompagnato dal barone Von Neurath.

Si smentisce che Degrelle si ritiri dalla direzione del Rexismo

Bruxelles, lunedì sera.

Il Segretario generale del movimento rexista smentisce la notizia che Degrelle avrebbe intenzione di abbandonare la direzione del movimento.

Tragedia della gelosia

Uccide il figliastro credendolo un rivale

Santa Cruz, lunedì matt.

Il maggiore in ritiro Allan Boggis, che, estremamente geloso, era sempre in sospetto sulla fedeltà della moglie di 15 anni più giovane di lui, rientrato questa notte in casa e scorte un uomo che dormiva nella sua camera, lo ha ucciso con due colpi di rivoltella.

Compiuto il delitto si accorgeva che il dormiente era il figlio del primo marito della propria moglie.

Il maggiore tentava allora di uccidersi, ma l'arma fallìva il colpo. Arrestato egli ha sparato tra le lagrime il suo fatale errore, invocando la morte.

Clark Gable rifiuta di riconoscere la figlia attribuitagli da Violetta Norton

Los Angeles, lunedì mattino.

Si è iniziato il processo intentato da Clark Gable contro Violetta Norton che gli attribuisce la paternità di una sua figlia trediccenne.

Il Gable ha dimostrato che egli faceva il legnaiuolo a Washington quando il romanzo, secondo la denuncia di Violetta, si sarebbe svolto ad Essex in Inghilterra.

ANCHE A TORINO.....

Non poteva mancare — purtroppo — una nota torinese nello «stonature» dei sarti di troppo labile memoria. Molte cose si sono, da qualche anno in qua, «auspicate»: la vittoria delle armi italiane in A. O., la cessazione degli orrori rossi in Spagna, la vittoria della civiltà sul comunismo, ed altre ancora. Un po' meno si è auspicato, dal popolo nostro lavoratore e operoso — capace di ogni sacrificio per raggiungere una sana autarchia — il passo di danza di quel fantoccio in ghette bianche il quale pare sia l'appoggio di tutta la sua caricaturale fatuità al consiglio espresso nella circolare da noi riprodotta. A meno che — tutto può darsi — il sarto in parola non sia un fine umorista e non abbia voluto il fantoccio indicare la statura morale di quegli italiani che [illegible] per seguire il [illegible] consiglio...

TORINO

Stim.^me Signore,

Ci è gradito comunicare alla S.V. che, l'auspicata ripresa commerciale con l'Inghilterra, ci ha costretto nuovamente di rifornire la nostra materia, delle migliori stoffe di tale provenienza; per cui pensiamo sottoporre alla S.V. un ricchissimo assortimento delle ultime novità per abiti e soprabiti di mezza stagione.

Certi che la S.V. vorrà onorarci sempre dell'ambitissima Sua preferenza, ringraziamo anticipatamente, e porgiamo distinti ossequi.

D. H. or S.

Le Leggi demografiche del Regime
Quanto percepiranno i rurali di assegno familiare per ogni figlio a carico
I contributi dei lavoratori e dei datori di lavoro
Oltre un milione di famiglie fruiranno del provvedimento

Roma, lunedì sera.

Il beneficio degli assegni familiari, che — come è noto — prima era limitato ai lavoratori dell'industria e del commercio, è stato ora esteso alle categorie agricole dei salariati e braccianti e degli impiegati agricoli.

Del provvedimento vengono a beneficiare 1.069.949 famiglie di salariati e braccianti che hanno a carico 1.498.014 figli al di sotto di 18 anni, ognuno dei quali godrà settimanalmente dell'assegno familiare.

Godranno degli assegni anche gli impiegati tecnici e amministrativi di aziende agricole e forestali, categoria che nel censimento del 1931 comprendeva 26.907 unità impiegatizie, ma che da calcoli recenti si ritiene per il suo riordinamento sindacale che possa comprendere 23 mila capi famiglia e 45 mila figli aventi diritto ad assegno.

Di particolare importanza è il concetto affermato nel provvedimento di commisurare gli assegni familiari per ogni figlio in misura gradualmente crescente relativamente al numero dei figli al di sotto dei 18 anni che vivono a carico del capo famiglia.

Per questo le famiglie sono state suddivise in tre classi distinte a seconda che abbiano un solo figlio a carico, due o tre figli a carico, quattro o più figli a carico.

Gli assegni settimanali per i figli delle famiglie di prima classe saranno di L. 2,40 per i salariati e braccianti e 4,80 per gli impiegati, mentre per ciascun figlio di famiglie di seconda classe gli assegni settimanali saranno di lire 3,60 per i salariati e braccianti e L. 6 per gli impiegati; infine per le famiglie di terza classe gli assegni si elevano rispettivamente a L. 4,80 e L. 7,20 sempre per ogni figlio e per ogni settimana.

I contributi che dovranno essere versati per provvedere al pagamento dei predetti assegni sono definiti nella seguente misura: il contributo da versare per gli assegni dai braccianti è di 45 centesimi per ogni giornata di lavoro, di cui 10 centesimi li paga il lavoratore e 35 centesimi il datore di lavoro. Per i salariati fissi il contributo è di L. 11,50 al mese di cui L. 2,50 li paga il lavoratore e 9 lire il datore di lavoro.

Infine, per gli impiegati agricoli il datore di lavoro paga il 3,64 per cento sulla retribuzione lorda e l'impiegato l'uno per cento sulla medesima.

Il pagamento delle cedole del Prestito Dawes presso la Banca d'Italia

Roma, lunedì sera.

In dipendenza di accordi intervenuti fra il Governo italiano e quello germanico, la Banca d'Italia acquisterà le cedole di scadenza 15 aprile 1937 del Prestito estero della Germania 7 per cento 1924 (Dawes).

L'acquisto delle cedole suddette viene effettuato alle condizioni e sotto l'osservanza delle norme e formalità tutte stabilite per l'acquisto di quelle scadute nel decorso anno 1936. Pertanto anche le cedole 15 aprile 1937 verranno pagate in ragione del 2,50 per cento del capitale nominale dei titoli, anzichè nella misura del 3,50 per cento.

Commenti di Borsa

TORINO, 19. — Continua la debolezza del mercato ex-vendite di realizzo sui recessioni dei Fondi Pubblici. In regresso tutta la quota e in modo più accentuato Bastogi, Fiat, Viscosa, Cotoniere, Terni, Ilva e Montecatini.

MILANO, 19. — Offerte insistenti nun Gruppo facilmente assorbite, e anche l'appressimarsi dei ritorni lecero declinare la quota abbastanza sensibilmente. Nei settori minerario e maggiori pressioni tornarono al Tessili, Alet, Centrale, Meridionale, Veneto, Pirelli, Breda, Cieli, Teti, Edison, Viscosa e Fiat.

La Coorte dei lavoratori dell'Africa Orientale alla manifestazione imperiale del 9 maggio a Roma

Addis Abeba, lunedì matt.

Per volontà del Duce, la Coorte dei lavoratori metropolitani nell'Africa Orientale parteciperà alla manifestazione imperiale del 9 maggio a Roma.

L'Ispettorato fascista del lavoro, d'accordo con il Comando delle Legioni della M.V.S.N. composte dei lavoratori dell'A.O.I., ha approntato una Coorte formata tutta di lavoratori che hanno partecipato alla Campagna per la conquista dell'Etiopia, e come soldati, e come militari. Uguale criterio ha ispirato la scelta degli ufficiali.

Compongono la Coorte lavoratori di tutto il territorio dell'Impero, appartenenti a varie categorie con prevalenza lavoratori stradali, minatori, portuali. Una compagnia è composta interamente di lavoratori alle dipendenze del Genio militare che tante benemerenze si è acquistate durante e dopo la Campagna etiopica. La formazione dei reparti è affidata al Comando delle Legioni dei vari territori, di concerto con le Federazioni dei Fasci.

La decisione del Duce è stata accolta con vivissimo entusiasmo dai lavoratori dell'Africa Orientale. Quelli che rimangono hanno salutato i partenti con affettuose dimostrazioni di cameratismo e hanno incaricato i loro rappresentanti di rilevare la loro salda disciplina e la loro profonda incondizionata devozione per le future grandezze imperiali della Patria.

La Coorte è partita per Napoli.

La bionda Nadia e il suo romanzo

«Affascinante» dice un'amica
«Fredda e indifferente» dice la madre

Milano, lunedì sera.

Un giornalista è riuscito ad avvicinare una signora qui residente, la quale per l'intimità che ebbe con la famiglia Vlasov, è in grado di dire molte cose in questo momento in cui molti guardano con curiosità allo vicende della bella Nadia, promessa sposa del principe giavanese Pakoc.

«Nadja è un tipo affascinante — ha detto la intervistata — non si sa se per lo sguardo vivace e triste nello stesso tempo oppure per la compostezza di ogni suo gesto, talvolta in contrasto con la sua giovinezza ridente e splendente. Anche la signora Vlasov è molto bella, elegante, fine nel tratto, affabile, riservata; è alta, pallida, di puri lineamenti e di poche parole, anche per la sua incerta conoscenza della nostra lingua che la obbliga a servirsi del francese che parla a meraviglia oppure a ricorrere, con lieve imbarazzo, all'aiuto di Nadja».

«La signora non ha mai parlato del matrimonio col principe giavanese?».

«Ho già detto che i genitori non ci credevano o forse lo temevano. Però, ad una signora che tempo fa, all'oscuro di tutto, domandava alla signora Vlasov se Nadja si sarebbe sposata (proprio in quei giorni, una cugina materna che abitava col Vlasov, aveva contratto un brillante matrimonio) la signora rispondeva pacatamente con tutta indifferenza: «Nadja è un tipo tanto freddo e tanto indifferente a tutto, che non so davvero se mai si sposerà!».

Dal canto suo la intervistata è del parere che, prima di abbandonare una situazione comoda e felice Nadja pondererà il suo passo e consulterà con severità il suo cuore.

— E che vita conduce Nadja?

— Vita elegante — conferma la signora E. — ricca, sontuosa, moderna. La magnifica camera nuziale della signorina, ad esempio, è in istile Luigi XVI modernizzato, con larghi e pregevoli tendaggi, persino baldacchino, biancheria, ornamenti ed affreschi perfettamente intonati ed imitati.

— Madre e figlia sono legate da affetto profondo?

— Nella famiglia Vlasov c'è armonia, affetto, rispetto e deferenza. La signora fu sempre molto sollecita per la figliola. Un giorno disse testualmente: «A Nadja non confà testualmente il clima umido; in Atene invece si trova benissimo, nuota, prende bagni, è gaia, frequenta la società.

Quando torna qui, il suo appetito diminuisce, il suo umore si raturista, e allora deve portarla ancora laggiù, oppure tra le nevi alpine».

IL GESTO DI UN PAZZO

Fa esplodere una baracca con 40 chili di dinamite

Vienna, lunedì sera.

Nel Comune di Mitterling, in Carinzia, un pazzo volendo suicidarsi ha fatto esplodere 40 chilogrammi di dinamite che si trovavano in un magazzino di cui era custode. Nessuna traccia del suo corpo è stata trovata. La piazzuola in cui era situato il magazzino si è trasformata in un cratere.

La "Casa dei Rotschild" va all'asta

Londra, lunedì sera.

Oggi andrà disperso all'asta tutto l'arredamento della famosa «Casa dei Rotschild» di Londra.

Si tratta di quadri, mobili, tappeti e sculture di grande valore. Si ritiene che l'asta debba fruttare varie migliaia di sterline.

La casa era stata acquistata e arredata nel 1860 dal barone Lionel Nathan Rotschild, nipote del primo lord Rotschild.

Il Principe di Piemonte ha visitato stamane la Fiera di Milano

Milano, lunedì sera.

Questa mattina il Principe di Piemonte ha visitato la Fiera di Milano.

Accolto agli ingressi di piazza Giulio Cesare, dal sen. Puricelli e dai dirigenti della Fiera, il Principe alle 10 ha iniziato la sua visita, non annunciata da preavvisi nè attesa dalle migliaia e migliaia di persone che nel recinto della Fiera esplicano in questi giorni la loro attività.

Il Principe è passato sorridente tra la folla e il saluto con cui ha replicato alle ovazioni entusiastiche, ha dato chiaro il segno del suo gradimento. Dalle vaste arcate del Palazzo della Meccanica all'edificio in cui gli artigiani espongono le loro fatiche di mobilieri, dalla Mostra dove gli ospedali presentano le testimonianze della loro opera assistenziale e terapeutica all'interessante esposizione — anch'essa nuova di quest'anno — che la Confederazione degli agricoltori ha dedicato all'alimentazione del bestiame, ai padiglioni dei tessili nuovi o nuovissimi che emancipano la nostra produzione dall'estero, alla rassegna grazie alla quale si illustrano i moderni criteri didattici applicati per l'arredamento e la decorazione della scuola, il Principe ha sostato dovunque muovendo domande, esponendo concetti e provando, con la sua meditata approvazione una partecipazione attiva e viva ai grandi problemi del Paese.

Al suo ingresso in ogni padiglione, come pel all'uscita, è stato salutato dagli espositori, dai loro dipendenti, dalla folla dei visitatori con ardenti manifestazioni di fedeltà e di amore a Casa Savoia che si sono rinnovate quando il Principe di Piemonte ha lasciato, poco dopo mezzogiorno, la grande rassegna milanese.

Relitti di una civiltà bimillenaria scoperti a Tortona

Tortona, lunedì sera.

Col particolare appoggio di Sua Ecc. il Prefetto di Alessandria e con l'interessamento del Podestà di Tortona, cav. dott. Banchieri e della R. Sovraintendenza ai monumenti e scavi di Torino sono state iniziate importantissime ricerche archeologiche nel sottosuolo della città, Colonia romana, che imponenti risultati.

Gli scavi maggiormente si svolgono a Porta Voghera, alla periferia, lungo la via Emilia, l'antica via Postumia, che da Tortona conduceva a Piacenza. Fra i ruderi ed i blocchi di muratura fu possibile trovare delle tracce di tombe romane. Dopo pochi giorni di lavoro vennero alla luce tre prime tombe, costruite come di solito, di preferenza ai margini della strada provinciale mettendo in vista anche curiosi avanzi di materiale da rivestimento.

Intensificate le ricerche vennero alla luce, in forti quantitativi, ossa umane, frammenti decorati, vasi di cocciо, di ceramiche e anfore. Alla presenza del Sovraintendente, venuto espressamente a Tortona, in località Fornaci Capitanio e nella medesima direzione furono scoperte tracce di muratura con le caratteristiche stratificazioni; altre anfore, altri vasi in cotto e vetro, di epoca romana.

È opinione dei competenti che si abbia a trovare la presenza di gloriosi avanzi di una vasta necropoli. Una folla di cittadini accorre sul posto degli scavi e le autorità hanno dato disposizioni perchè vengano intensificate le ricerche onde venire in possesso di tutto quel ricco materiale archeologico che tanto può interessare gli studiosi della derthonia, che vanta una storica esistenza ultrabimillenaria e la cui fondazione risale a vari secoli avanti Cristo.

Riceve la cresima a 72 anni

Eccezionale funzione a Montanaro

Montanaro, lunedì sera.

Ieri è stato a Montanaro in visita pastorale S. E. conte mons. Matteo Filippello, Vescovo della Diocesi d'Ivrea. Ricevuto dalle Autorità locali si è recato nella chiesa parrocchiale dove ha distribuito la S. Cresima ad oltre 300 bimbi.

Due cresimandi d'eccezione si sono pure presentati a ricevere il sacro crisma: tali Giuseppe Fiorio d'anni 72 e Domenico Bronzino di anni 30, impiegato municipale, per il quale fungeva da padrino il vice-Podestà.

Il Fiorio è un muratore sposato con due figli casi pure coniugati, il quale vive da anni nel capoluogo e tuttora esercita il suo mestiere qui in paese, dopo avere per molto tempo lavorato a Torino, ove si recava come gran parte dei lavoratori di qui ogni giorno.

La neve nell'Alto Novarese
Manto bianco sui prati fioriti

Novara, lunedì sera.

Giunge notizia dall'Alto Novarese che stamane è caduta nuovamente la neve accompagnata da un fortissimo vento. Il frastuono è diventato pericoloso perchè si teme la caduta di nuove valanghe. La neve si è posata sulle viole ed ha imbiancato i frutteti in fiore.

Ultime di Cronaca
Un cantore sfortunato

Suscita le ire di vari avventori perchè canta delle canzoni napoletane

Il fatto è avvenuto nella notte di oggi, verso le ore 23,45, nella trattoria di Valle S. Martino n. 70. Arturo Terlizzi di Giuseppe, di anni 27, dopo avere più volte ingeggiato a Bacco, sentì in corpo un prepotente bisogno di cantare. Cosa che fece senz'altro. Sia che il genere di canto del Terlizzi non fosse dei più armoniosi, sia che le canzoni napoletane non incontrassero la loro simpatia, fatto sta che un gruppo di altri avventori del locale inviarono una commissione al cantore perchè la smettesse con tale repertorio. Qualcuno, anzi, gli suggerì di cantare altro genere di canzoni.

Il Terlizzi, che alle canzoni napoletane ci tenova molto, ignorò il consiglio, anche quando questo assunse l'aspetto di intimazione. Fu allora che il gruppo di insofferenti avventori lo affrontò e lo cariccò di pugni.

Pesto e malconcio il Terlizzi si presentò, verso le ore una di stamane, all'ospedale Martini, onde farsi medicare. I sanitari gli riscontrarono delle contusioni varie che giudicavano guaribili in otto giorni.

Notiziario marittimo
Movimento del porto di Genova

Genova, lunedì sera.

Arr. dalle 12 del 17 alle 12 del 19
Città di Sparta, it., t. 1421, da Savona (La Tirrenia) — *Atlantic*, it., t. 2849, da Buenos Aires (Soc. Italia) — *Rex*, it., t. 30.625, da New York, (Soc. Italia) — *Dandolo*, it., t. 1993 da Calcutta, (Lloyd Triestino) — *Prerudovica*, jug., t. 3415, da Rosario (Trumpy) — *Città di Livorno*, it., t. 1419, da Palermo (La Tirrenia) — *Mirella*, it., t. 3177, da Civitavecchia (Gazzo e C.) — *Kedive Ismail*, ingl., t. 928, da Alessandria (P. Scerni) — *Mare Bianco*, it., t. 3770, da Buenos Aires (Zanchi) — *Murano*, it., t. 2196, da Braila (Adriatica S. A.) — *Morea*, it., t. 1537, da Bagnoli (Gualfi) — *Gianfranco*, it., t. 8161, da Danzica (Servizi Marittimi) — *Loreto*, it., t. 541, da Braila (Olivari) — *Sandrino*, it., t. 407, da Sestri Ponente (Ligure) — *Garibaldi*, it., t. 3040, da Tunisi (La Tirrenia) — *Cesare*, it., t. 170, da Imperia II (Ferrando e Massone) — *Augustus*, it., t. 7970, da Casablanca (Soc. Italia) — *Donizetti*, it., t. 1760, da Fiume (La Tirrenia).
Part. dalle 12 del 17 alle 12 del 19
Caldea, it., per Istambul — *Esperia*, it., per Alessandria — *Principe*, it., per Rodi — *Calypso*, oland., per Amsterdam — *Trentino*, it., per Savona — *Tora Jarl*, norv., per Anversa — *Commercio*, it., per Torre Annunziata — *Vecco*, it., per Batum — *Calfaro*, it., per A. O. I. — *Duca degli Abruzzi* it., per Chiaramonte

OBBLIGAZIONI
in piccole partite
"SPEZZATURE"
sono acquistate alla quota del giorno senza alcuno scarto, anche per un solo titolo, dalla
Società Anonima di Cambio
TORINO - Via Ormea 14
Telefono 60-382

LEVATRICE BELTRAME

Le quotazioni odierne delle Borse

Nella Borsa di Torino

Val. nom.	TITOLO	Cedola uff. pagata N.	Cedola uff. pagata Div. netto	Cedola uff. pagata Data pagam.	Chius. preced.	Chius. odierna
100	Rend. 3,50 c.	93	1,75	1-1-37	73 50	73 50
100	Id. 1. c.	93	1,75	1-1-37	73 50	73 50
100	Pr. Rend. 3½ c.	5	1,75	1-1-37	71 30	71 30
100	Id. 1. c.	5	1,75	1-1-37	71 35	71 75
100	Rend. 5% '35 c.	0	2,50	1-1-37	91 75	91 75
100	Id. 1. c.	3	2,50	1-1-37	91 875	91 825
500	I.R.I. 4½ c.	7	11,25	1-1-37	466 —	466 —
500	Torino 4½ c.	18	11,25	1-1-37	457 —	454 50
500	Torino 5 c.	7	11,25	1-1-37	450 —	447 —
100	B. Italo 3½	81	2,812	1-1-37	397 50	397 50
500	Id. 4 (gli 5) c.	4	9 —	1-1-37	444 —	444 50
500	Ferrov. 3% c.	—	3,75	1-1-37	308 35	308 —
500	Ed. Ferr. 4½ c.	7	11,25	1-1-37	474 —	474 —
100	B.T.N. 1936 c.	12	2,50	10-11-36	102 45	102 40
100	Id. 1941	9	2,50	10-11-36	102 45	102 40
100	Id. 1943 VIII	8	9 —	15-6-37	92 30	92 10
100	Id. 1943 XII	4	9 —	10-12-36	91 90	91 75
100	Id. 5% 1945	3	9 —	1-3-37	97 60	97 375
500	I.M.I. (S.T.E.T.)	8	10 —	1-1-37	613 —	613 —
500	Miglior. 4%	4	8 —	1-1-37	408 50	409 25
500	Stipel 6%	15	15,50	1-11-36	502 —	503 —
250	Mediterranea	78	24,50	16-4-37	665 —	656 —
500	Meridionali	129	a. 11,50	9-1-37	835 —	842 —
5	Lloyd Sabaudo	21	20 —	22-4-37	4 50	4 50
500	Navig. A. I.	5	10,50	5-4-37	268 —	268 —
100	Torino-Nord	5	9 —	5-4-37	160 —	159 —
10	Italgas	8	0,702	1-6-36	14 775	14 725
50	Sip	10	2,75	31-3-37	61 75	60 75
200	Terni	43	11,70	30-3-37	289 25	293 —
25	F.C.E.	33	4,563	7-4-37	86 50	85 —
100	Valdarno	6	3,60 a.	15-4-37	187 —	181 —
100	Soie	30	4,50	1-4-37	95 50	94 —

Val. nom.	TITOLO	Cedola uff. pagata N.	Cedola uff. pagata Div. netto	Cedola uff. pagata Data pagam.	Chius. preced.	Chius. odierna
10	Unes	31	0,13	15-4-37	11 450	11 30
250	Meridl. Elettr.	20	14,40	1-1-36	306 50	300 —
200	Edison	6	7,03 a.	1-4-37	312 —	309 50
100	S.T.E.T.	4	10,75 a.	1-4-37	634 —	625 —
500	Lavigliano	33	37,40	30-3-37	980 —	970 —
100	Nebiolo	10	7,80	1-1-37	320 —	317 50
100	Brunicardi	18	11,25	1-4-37	199 —	196 —
50	Trifoschi	7	3,00	15-3-37	113 —	113 50
50	Ansaldo	0	0,25	[illegible]	61 —	60 25
200	Ilva	20	18,40	30-3-37	327 —	324 —
200	Fiat	20	15,50	16-3-37	441 50	434 —
17,50	M. Amiata	19	9,80	5-4-37	81 —	79 —
100	Montecatini	41	8 —	5-4-37	200 25	199 75
250	Montecatini	19	14,25	1-4-37	674 25	662 —
0	Schiapparelli	81	0,025	15-4-37	7 —	6 95
100	Mira Lanza	16	7,80	25-3-37	158 —	160 —
25	C.I.R.	12	9,45	30-7-36	198 —	196 —
100	A.N.I.C.	1	2,10	15-4-37	101 25	101 —
500	Talco Grafite	15	5,40 a.	30-3-37	400 —	400 —
500	Acqua Potabile	93	10,80 a.	3-1-37	456 —	456 —
10	Florio	—	10 —	1-12-36	81 175	81 —
25	Venchi-Unica	3	1,50	1-10-36	64 —	63 —
50	Romana Zucch.	23	4,05	2-1-37	89 50	89 50
100	Viscosa	6	19,40	1-4-37	449 50	444 50
75	Valli Lanzo	1	1,35	15-4-37	62 25	60 25
100	Colon. Meridl.	2	10,80	15-4-37	237 50	232 —
500	Lane Borgosesia	14	60 —	2-1-37	1660 —	1660 —
100	Bast. Stabili.	6	9,10	1-1-37	195 50	193 —
100	Cartiere Burgo	11	5,05	5-1-37	293 —	293 —
25	Fornaci	28	2 —	8-4-35	175 50	175 50

A Milano, Genova e Trieste

Val. nom.	TITOLI	Chius. preced.	Chius. odierna
	MILANO		
100	Rend. it. 3½ c.	73 50	73 50
100	Id. 1. c.	73 50	73 35
100	Redim. 3½ c.	71 20	71 10
100	Id. 1. c.	71 30	71 12
100	Rend. 5% '35 c.	91 70	91 70
100	Id. 1. c.	91 80	91 70
1000	G.I.M.	191 50	191 50
200	Centrale	859 —	856 —
1000	Assicur. Gen.	4650 —	4650 —
250	Mediterranee	502 —	502 —
500	Meridionali	849 —	845 —
200	Fiat	438 —	350 —
100	Ital. Imp. Costruz.	78 50	77 50
1000	Canioni	3000 —	2976 —
100	Fortier	161 —	161 —
100	Diana	157 —	164 —
100	Tiziano	168 —	165 —
500	Filtrea	485 —	483 —
250	De Angeli	980 —	913 —
100	Colla	492 —	490 —
250	Linificio	456 50	460 —
250	Rossari	640 —	630 —
250	Reisenti	524 —	515 —
50	Toni	56 75	56 —
100	Coton. Meridl.	256 50	257 —
100	Ud. Manif.	346 —	349 —
100	Cavarzic	600 —	600 —
1000	Rizzi	4070 —	4070 —
75	Tarsetti	133 —	130 —
250	Cascami	428 —	430 —
75	Bernasconi	94 —	92 —
250	Safa	449 50	445 50
50	Pacchetti	83 50	81 75
100	Scotti e C.	61 —	61 —
50	Ansaldo	60 —	60 25
200	Ilva	329 50	324 50
100	Metall. It.	251 —	248 —
17,50	Amiata	80 50	77 —
100	Montecatini	203 50	199 —
60	Dalmine	214 —	210 50

Val. nom.	TITOLI	Chius. preced.	Chius. odierna
150	Breda	229 75	228 —
50	Bianchi	87 —	86 25
90	Isotta	34 50	34 —
500	Fiat	440 —	435 50
100	Reggiane	87 25	86 50
200	Franco Tosi	268 50	267 —
100	Adr. Elettr.	305 50	301 75
200	Ofell	327 —	325 50
100	Ditarco	303 —	300 50
100	Raiso Milan.	155 —	154 —
200	Bresciana	384 —	385 50
100	Valdarno	183 75	181 —
200	Piccadilly	220 50	220 50
100	Sarda	69 50	67 50
250	Emiliana	451 —	450 —
100	R.F.I.L.	129 20	129 50
375	Tessile d'A.	418 50	418 —
100	Cimiano privil.	140 50	141 50
125	Id. ordinarie	107 —	105 —
100	Keso	85 75	84 —
500	Cantarana	630 —	630 —
200	Edison	518 —	509 50
100	Id. Passeggate	329 —	329 —
50	Sip	51 —	50 50
250	Tirso	183 —	180 —
400	Viscosa	476 50	469 50
200	Meridl. Elettr.	310 50	307 75
125	Crodda	798 —	798 —
100	Terni	290 —	282 50
10	Unes	11 50	11 15
100	Tessonnaio	99 —	95 —
500	S.T.E.T.	634 —	635 —
100	Distillerie	201 —	198 —
250	Eridania	479 —	475 —
50	Rom. Zucch.	90 —	90 —
200	Raffineria	643 —	640 —
75	Molini Cerioss	117 50	117 50
10	Italgas	14 85	14 75
100	Mira Lanza	158 —	158 —
100	Cogiano	192 —	192 —
90	Pirelli	10 40	10 50
75	Ardes	86 50	85 50

Val. nom.	TITOLI	Chius. preced.	Chius. odierna
15	Fond. Reg.	—	—
100	Ind. 1 %	33 —	32 50
100	Fondi Rustici	123 50	121 50

Verso la fine del campionato di calcio

Si sono dimenticati di fare dei gol

La giornata vuota dello sfiammante incontro internazionale di Parigi ha avuto un pessimo effetto sulle squadre del campionato; ha fatto loro scordare quello che è lo scopo primo di chi gioca al calcio: segnare dei gol. Così, almeno, si deve pensare, dando un'occhiata allo sparuto specchietto dei risultati di ieri che, in tutto e per tutto, portano nel bilancio totale del torneo il peso... poderoso di ben tredici gol su otto partite...

Perchè una giornata così di magra? Proprio tutta colpa di quella domenica in cui non è fatto nulla? E' bastata una domenica di assenza dalle arene per far perdere quanta e vigore all'entusiasmo ed ai trionfi di questi nostri strapagati e coccolati calciatori? Non vogliamo crederlo. Sarebbe smentire molto il Campionato e offendere parecchio i suoi attori.

Preferiamo, quindi, attenerci alla formula, che salva sempre e che, in fondo in fondo, è forse la più giusta, della «stranezza del calcio» ed alla spiegazione, per molto soddisfacente invero, dello stato d'animo di quasi tutte le squadre aspiranti che, più nulla di nuovi avendo nè da sperare nè da temere, si sono comportate meno energicamente (nella maggior parte dei casi) di quella ospitata. Così le une alle ultime possibilità di raggiungere il Bologna e le altre al salvataggio disperato dalla retrocessione.

Liquidazione della Lazio

Ed ora cocci a cercare se questo monotono ventisettesimo giornata di campionato ha dato, alla fin fine, qualcosa di interessante e di importante alla svolgimento complessivo del torneo. Questo qualcosa, nonostante i suoi pochi gol ed i suoi molti parecchi, l'ha dato, anche se non clamorosamente.

Come prima cosa, ha ancor più assicurato nel petto degli atleti bolognesi lo scudetto di campioni d'Italia. Dopo ieri restano ancora tre partite da disputare, prima di chiudere l'esercizio e in queste tre partite si Bologna darà matterà insieme la miseria di due punti per arrivare alla pari con chi più dappresso la segue, a pata, naturalmente. Ma chi la segue conquistò la totale posta di sei punti. Gliene bastano tre, infine, per avere la certezza matematica di vincere. I bolognesi lavorano con l'animo tranquillo.

La giornata di ieri, poi, ha definitivamente liquidato la Lazio come possibile aspirante allo scudetto». Gli «azzurri» — come, del resto, anche oggi i granata del Torino ed i «rossoneri» del Milan — non avevano troppe probabilità pratiche di superare il veltro bolognese, ma restavano loro quelle... mai morte che. Sul campo di Lucca ecc... avrebbero anche questo. Ormai non rimane alla Lazio che lottare per difendere almeno l'platonico posto di Coppa Europa dall'insidia della Juventus e del Genova.

La marcia del Genova

Se non fosse che non vogliamo dimenticare altre passate prove, per quanto riguarda la Juventus, la Lazio dovrebbe vivere tranquilla, dopo quel capolavoro di gioco insensato offerto ieri dai «bianconeri» contro il Novara. Non faremo un discorso lungo su questo argomento, poichè troppe volte abbiamo parlato della Juventus ed i lettori ben sanno che cosa pensiamo della genialità di certi dirigenti, dello spirito agonistico di parecchi giocatori, del valore tecnico di altri, del buon accordo regnante in squadra!... Si dice che alla Juventus si insista nel far giocare qualche atleta per non svalutarlo in vista di possibili vendite. Non sappiamo se sia vero. Se sì, crediamo che la partita di ieri non avrebbe incoraggiato troppo qualunque ben intenzionato compratore. Certa merce è meglio tenerla in magazzino, anzichè esporla in vetrina.

Bravo il Novara, invece. Il punto di ieri può servirgli molto nella lotta per la salvezza. Soltanto più una lunghezza lo divide da Sampierdarena ed Alessandria accoppiate. Forse non è ancor ora di cantare a morto...

Più pericoloso della Juventus potrà essere, per la Lazio, quel Genova che ieri è stato l'unico a cincere con grosso punteggio. Più se va avanti e più con esso i rossoblù. Assistendo alla loro marcia, c'è da pensare con rammarico a quanto più avrebbero potuto fare, se una mano ferma li avesse guidati fin dal principio di questo campionato, iniziato con la brillante vittoria sul Torino e, poi proseguito per troppo tempo con troppe incertezze.

Copiando la loro marcia su quella del Bologna — con quattro punti in mano in classifica, però — Torino e Milan hanno parecchie in campo avversario. Tengono duro, le due squadre dei giovani. Dan prova di resistenza. Un'altro anno patranno parlare, forse, linguaggio ben più sonoro.

L'incendio della tribuna del campo sportivo di Domodossola

Domodossola, lunedì sera.

Qualche tempo dopo la fine della partita di calcio disputatasi ieri, si è improvvisamente sviluppato un incendio nella tribuna del campo sportivo del Littorio di Domodossola.

L'intervento immediato dei pompieri non è valso a impedire la distruzione totale della tribuna, costruita in legno. Le cause al momento determinate da qualche mozzicone di sigaretta ancora acceso buttato da qualche spettatore.

Ragazzo di Modena ucciso da una moto

Modena, lunedì sera.

Ieri poco dopo le 2 il ragazzo Gibertoni G. B. di 12 anni, mentre percorreva carro Vittorio veniva investito da una motocicletta. In seguito alla riportata frattura del cranio decedeva poco dopo all'ospedale.

Disgrazia motociclistica presso Ferrara

Ferrara, lunedì sera.

Lungo la strada Adriatica, fra Pontelagoscuro e Ferrara, una motocicletta guidata dal calzolaio Morelli Umberto di Giovanni di 28 anni da Ferrara, che recava sul seggiolino l'operaio De Stefani Ottavio pure di Ferrara, volendo oltrepassare due veicoli, a causa dell'eccessiva velocità abbandava, andando a cozzare contro un paracarro.

Nell'urto, mentre il De Stefani riportava lievi ferite, il Morelli riportava la frattura della tibia e del femore sinistro. A mezzo di un'autolettiga della Croce Rossa veniva trasportato all'ospedale ove trattenuto in gravi condizioni.

Tre case di Val Venosta distrutte dal fuoco

Bolzano, lunedì sera.

Un violento incendio si è sviluppato stanotte a Siuderno (Valle Venosta). Malgrado il pronto intervento dei pompieri, il fuoco alimentato dal vento, ha distrutto tre grandi caseggiati cagionando danni ingenti.

Non si conoscono le cause del sinistro.

Diciassettenne travolta dal diretto Udine-Venezia

Udine, lunedì sera.

Alle 19,30 di ieri al passaggio a livello di Basiliano mentre stava sopraggiungendo il treno proveniente da Udine e diretto a Venezia, la diciassettenne Lina Serafini abitante a Basiliano, non vedendo attendere passava sotto la sbarra di chiusura.

Purtroppo il velocissimo convoglio la investiva in pieno, travolgendola per lungo tratto e facendo scempio del misero corpo.

Dell'investimento nessuno del treno si è accorto, tanto che il diretto ha proseguito come se nulla fosse accaduto.

Poco dopo il personale del casello ferroviario e alcuni abitanti del luogo procedevano alla luce di lanterne alla identificazione della vittima e al pietoso ricomponimento della salma.

Sfracellato dal treno presso Alessandria

Alessandria, lunedì sera.

Mentre si aggirava lungo il ponte ferroviario sulla Bormida, l'operaio Giuseppe Rospino, di anni 50, qui residente, non si è avveduto del passaggio del diretto di Genova ed è stato travolto, rimanendo orrendamente sfracellato.

Boscaiolo aostano che precipita in un torrente

Aosta, lunedì sera.

Nel percorrere una ripida mulattiera portando sulle spalle un pesante carico di rami il boscaiolo Adolfo Vuillermoz nell'attraversare un ponte causa il cedimento di questo precipitava in un torrente dall'altezza di circa 5 metri riportando gravi ferite. E' stato soccorso da valligiani.

Affronta e disarma un pazzo furioso

Alessandria, lunedì sera.

E' stato conceduto dal Ministero degli Interni un encomio solenne alla guardia comunale di Gabiano, camerata Serafino Pavese, mutilato di guerra.

Costui aveva affrontato un maniaco del suo paese dotato di una forza erculea, colpito da improvvisa pazzia furiosa, tanto da destare il terrore nella popolazione. Nella colluttazione per ridurre il pazzo all'impotenza, il Pavese era rimasto seriamente ferito.

Matrimonio in Giappone

L'originale scena di un matrimonio giapponese celebrato secondo il rito scintoista

Il Principe di Piemonte acclamato alla "Scala"

Milano, lunedì sera.

S. A. R. il Principe di Piemonte, che oggi onorerà della sua visita la Fiera, è giunto ieri sera nella nostra città in automobile, da Torino. Umberto di Savoia è ospite al palazzo del conte Mario Cicogna-Mazzoni.

Alle 23 Umberto di Savoia si è recato alla «Scala», giungendo nell'intervallo fra il secondo e il terzo atto del Mosè. Accolto dal Prefetto e dal Podestà, il Principe s'è affacciato dal «palco degli specchi», fatto segno a una imponente manifestazione da parte del pubblico che affollava la sala. Subito dopo l'orchestra diretta dal maestro Marinuzzi eseguiva la Marcia Reale e Giovinezza fra scroscianti applausi. Un'altra formidabile ovazione ha salutato Umberto di Savoia quando ha lasciato il teatro.

Derubato del portafogli al mercato di Casteggio

Stradella, lunedì sera.

Certo Francesco Bianchi di anni 68, da S. Cipriano Po, ritornato a casa dal mercato di Casteggio, ha avuta la sgradita sorpresa di constatare che un abile borseruolo gli aveva tagliato con un colpo di rasoio la giacca e panciotto, senza che egli se ne accorgesse, derubandolo del portafogli, contenente 460 lire e carte personali. Di conseguenza egli ha dovuto rifare il percorso inverso fino a Broni e denunciare il fatto ai Carabinieri.

Travolto da un motociclo presso Desio

Desio, lunedì sera.

Sulla provinciale Milano-Erba a poche centinaia di metri da Desio un'automobile ha investito il quattordicenne Ambrogio Moscatelli di Seveso che in bicicletta procedeva in senso inverso e che imprudentemente aveva tagliato la strada.

Trasportato dallo stesso investitore all'ospedale il poveretto cessava di vivere.

Ricordate che...

LO STATO CIVILE ha registrato:

	Nati	Morti	Matrimoni
TORINO	18	14	11

IL SOLE sorge domani alle 5,36; tramonta alle 19,30; la **LUNA** sorge alle 14,34; tramonta alle 2,34. Oggi ultimo giorno di vendita dei biglietti della Lotteria di Tripoli.

CONFERENZE. — Questa sera alla Pro Cultura Femm.: commemorazione di Luigi Pirandello (E. Bertolotti). — A Palazzo Lascaris, questa sera: «Urbanistica» (A. G. Barch. S. Pillerl). — Domani sera al Dopol. Piatt: «Bellezza della pesca con la canna» (S. Barisoni).

I SANTI DI DOMANI. - S. Adalgisa v.

FIERE DI DOMANI. — Canelli, Roccaverano, Almese, Locana, Cova, Borgo d'Ale, Cigliano.

NUMERI E SPERANZE. — Estrazioni del 17 corr. **Cinquina**: 21-71 Torino; 38-68 Firenze; 81-11-61 Milano; 45-3, 16-36 Napoli; 22-61 Roma; 46-66 Venezia. — **Decimi**: 21-29 Torino; 47-49, 76-76 Bari; 3-4 Firenze; 2-1 Napoli; 21-27-23 Roma. — **Figura**: nazionale: prevalenza del 3 con 8 numeri (21 Torino; 18-76 Bari, 3 Palermo e Napoli, 30-67 Palermo, 21 Roma); seguono: il 2 con 7 numeri; l'1 e il 5 con 6; il 7 con 4; l'8 e il 9 con 3, il 4 con 2, il 6 con 1. — Ambi doppi: 21-29 Torino e Roma.

ESTRAZIONI. — Domani: Buoni del Tesoro Novennali 1940, 1941, 1945 (premi da 1 milione e da 500 mila lire).

CROCIERA STAMPA-CIT. — Sono aperte le iscrizioni presso il Giornale, la agenzie CIT e quella delle Soc. Italia e Lloyd Triestino.

SPORT. — Mercoledì 21, circuito motociclistico del Valentino.

BIBLIOTECHE. — E' riaperto il Giardino di lettura Alberto Geisser al Valentino (9-12; 15-19).

IMPOSTE. — E' scaduta il 10 corr. la seconda rata delle imposte e sovraimposte; termine di pagamento senza multa: 19 aprile.

MOSTRE. — Salone a piano terreno di «La Stampa»: Fotografia della «A. I. A.». — Palazzo Lascaris: opere di 17 artisti triestini. — Cucini Mulati Poveri: mostra-vendita lavori femminili per beneficenza.

TEATRI

ALFIERI

Il debutto della Compagnia Donadio con *L'orologio a cucù*

ALL'ALFIERI debutta questa sera la Compagnia della «Spettacolo Giallo» diretta da Giulio Donadio. Essa si presenta come abbiamo già annunciato, con la nuova commedia in tre atti «L'orologio a cucù», di Alberto Donini.

ROSSINI

La Compagnia di Checco Durante con due novità

Checco Durante

AL ROSSINI, come abbiamo già detto pubblicato, debutta stasera la Compagnia romanesca di Checco Durante, che vi rappresenta due novità: «La matricola», tre atti di Placido Selfini, e «L'ispresso della 8,30», un atto di Andrea Maroni.

CARIGNANO

Recita popolare con *I disonesti* di Rovetta

AL CARIGNANO, per il consueto lunedì a prezzi popolari, la Compagnia Sicci-Adani rappresenta questa sera, «I disonesti», di Cavalano Rovetta. E' confermata per mercoledì sera la prima rappresentazione in Italia di «Casanova a Parma», di Alessandro De Stefani.

La radio

E.I.A.R. - Radio Milano, Torino, Genova, Firenze, Trieste, Roma II

Ore 15,40: La rete azzurra di Spumettino (Canerata Ballila e Piccole Itali) — 17,15: Musica da ballo: Orchestra Prato — 17,50-17,55: Bollettino pressagi.

Ore 18,50: Musica varia — 19-20,5: Notis. in lingue estere — 20,25: «La Mostra delle Colonie estive e dell'assistenza all'infanzia» — 20,50: Cronache del Regime: Dott. V. Gayda — 20,40) Orch. Esperia — 21: Concerto del violinista Arrigo Serato, al pianoforte M.o Sandro Fogg — 22: «Chi va là», commedia in 1 atto di E. Galvano — 22,30: Concerto della Corale di Guido Monaco e di Prato — 23,10-23,55: Musica da ballo: Orch. Cetra.

Roma, Napoli, Bari, Bologna, Milano II YORINO II

Ore 19-20,5: Orch. Esperia — 21: Concerto sinfonico diretto dal M.o Cesare Nordio — Nell'intervallo: Conversazione del Brigante Colonna. — 22,45: Ora radiofonica del G.U.F. di Bologna — 23: Giornale radio.

Bruxelles I: 22,10: «Il barbiere di Siviglia», di Rossini — **Bordeaux P.T.T.:** 20,30: «Filemone e Bauci», opera in 2 atti di Gounod — **Marsiglia P.T.T.:** 20,30: «Nationale 18», commedia di J. J. Bernard — **Parigi P.T.T.:** 20,30: «L'uomo incatenato», commedia di S. Bourdet — **Radio Parigi** 20,30: «La piacere en liberté», operetta di A. Messager — **Strasburgo:** 20,10: «Olegria», operetta di Paul Lincke — **Londra R.:** 20: «Otello» di Verdi — **Belgrado:** 20: Trasmissione di un'opera — **Bucarest:** 21,45: Concerto di mandolini, sassofono, chitarra hawaiana e timballo — **Monte Ceneri:** 20,30: Concerto di violino, cello e piano.

Ricordate che...

LO STATO CIVILE ha registrato:

	Nati	Morti	Matrimoni
TORINO	18	14	11

IL SOLE sorge domani alle 5,36; tramonta alle 19,30; la **LUNA** sorge alle 14,34; tramonta alle 2,34. Oggi ultimo giorno di vendita dei biglietti della Lotteria di Tripoli.

CONFERENZE. — Questa sera alla Pro Cultura Femm.: commemorazione di Luigi Pirandello (E. Bertolotti). — A Palazzo Lascaris, questa sera: «Urbanistica» (A. G. Barch. S. Pillerl). — Domani sera al Dopol. Piatt: «Bellezza della pesca con la canna» (S. Barisoni).

I SANTI DI DOMANI. - S. Adalgisa v.

FIERE DI DOMANI. — Canelli, Roccaverano, Almese, Locana, Cova, Borgo d'Ale, Cigliano.

NUMERI E SPERANZE. — Estrazioni del 17 corr. **Cinquina**: 21-71 Torino; 38-68 Firenze; 81-11-61 Milano; 45-3, 16-36 Napoli; 22-61 Roma; 46-66 Venezia. — **Decimi**: 21-29 Torino; 47-49, 76-76 Bari; 3-4 Firenze; 2-1 Napoli; 21-27-23 Roma. — **Figura**: nazionale: prevalenza del 3 con 8 numeri (21 Torino; 18-76 Bari, 3 Palermo e Napoli, 30-67 Palermo, 21 Roma); seguono: il 2 con 7 numeri; l'1 e il 5 con 6; il 7 con 4; l'8 e il 9 con 3, il 4 con 2, il 6 con 1. — Ambi doppi: 21-29 Torino e Roma.

ESTRAZIONI. — Domani: Buoni del Tesoro Novennali 1940, 1941, 1945 (premi da 1 milione e da 500 mila lire).

CROCIERA STAMPA-CIT. — Sono aperte le iscrizioni presso il Giornale, la agenzie CIT e quella delle Soc. Italia e Lloyd Triestino.

SPORT. — Mercoledì 21, circuito motociclistico del Valentino.

BIBLIOTECHE. — E' riaperto il Giardino di lettura Alberto Geisser al Valentino (9-12; 15-19).

IMPOSTE. — E' scaduta il 10 corr. la seconda rata delle imposte e sovraimposte; termine di pagamento senza multa: 19 aprile.

MOSTRE. — Salone a piano terreno di «La Stampa»: Fotografia della «A. I. A.». — Palazzo Lascaris: opere di 17 artisti triestini. — Cucini Mulati Poveri: mostra-vendita lavori femminili per beneficenza.

Allo Stato Civile di Torino

Un altro numeroso elenco di pubblicazioni matrimoniali

Nobili Umberto, giornalista, con Benelli Giulia — Dalmazzo Odoino, esercente con Battistino Lucia — Fattorini Silvio, maniscalco, con Forno Maria — Arcalino Remo, industriale, con Molco Rosa — Porta Amedeo, disegnatore, con Fasano Pierina, impiegata — Rodet Battista, pastaio, con Curti Adele, impiegata — Trombetti Geli. Vincenzo, medico chirurgo, con Jano Maria — Martinaso Alfredo, esercente d'albergo, con Dunigallo Adelaide, commessa — Amerio Giuseppe, pasticciere, con Corito Maria — Bianco Pietro, manovale, con Sibilla Rosa — Franco Umberto, pasticciere, con Florio Elsa, impiegata — Minucciani Antonio, muratore, con Tomassone Giulia, operaia — Vittone Domenico, stuccatore, con Demaria Agnese, sarta — Oravero Ezirio, meccanico, con Colma Maria, sarta — Giubergia Giuseppe, meccanico, con Milanese Onelia, operaia — Ferrari Gallino, fattorino, con Cavaliere Gioanna, operaia — Rizzi Emanuele, disegnatore, con Audino Celestina — Massone Domenico, funzionario dello Stato, con Luigani Adalgisa, professoressa pianoforte — Milliavo Luigi, ingegnere, con Bruna Carlotta — Gentile Vittorio, geometra, con Chiattone Angela — Pilanci Battista, impiegato, con Castelli Carolina, impiegata — Beltramo Anselmo, orefice, con Agnona Pierina, modista — Goffredi Ettore, capitano R. E., con Zampini Maria — Mazzoni Sergio, impiegato, con Ferrone Elvira — Rava Ulisse, impiegato, di Imola, con Miselli Marianna — Bucco Attilio, impiegato delle Stato, con Barbaria Giocondà — Biscarsi Pietro, meccanico, con Fenoglio Amelia — Ajmone Dante, fabbro, con Isolli Carolina, tessitrice — Burdino Felice, marmista, con Giovana Giuseppina — Ferrero Luigi, gallinre metalli, con Brondolo Emilia — Urisotto Sebastiano, panettiere, con Sparlati Natalina, sarta — Molino Lorenzo, mugnaio, con Martinig Maria, cameriera — Perno Luigi, elettricista, con Borelli Palmira, filatrice — Cappellano Terzo, verniciatore, con Barbero Teresa, lingerista — Manetta Salvatore, calzolaio, con Bassio Silvia, stiratrice — Doppio Francesco, tipografo, con Galiano Vincenza, cameriera — Capella Francesco, tipografo, con Bellocchia Maria, operaia — Casingeni Ferdinando, falegname, con Destefanis Pierina, cameriera — Canova Giovanni, decoratore, con Rosso Maddalena, operaia — Frua Secondo, litografo, con Boccolo Giovanna — De Maria Mario, manovale, con De Paima Grazia, gommaia — Alberto Ermenegildo, calderaio, con Rosello Eglia, impiegata — Rossotto Michele, impiegato, con Pisquillo Anita, sarta — Borghi Alcesta, maresciallo pilota R. A., con Parenti Zoe — Borra Giuseppe, muratore, con Iocletti Rosa, sarta — Appiano Giacomo, ramaiore, con Camarra Angela — Ferrara Beniamino, meccanico, con Giotto Giovanna, sarta — Carrato Cesare, ferraiuolo, con Ruffinengo Giacinta, cameriera — Valenza Carmelo, decoratore, con Picchioni Celestina — Fiorina Pierino, carpentiere, con Aschi Teresa, scatolaia — Canuto Mario, celluloide, con Polino Giuseppe, ricamatrice — Gabella dott. Giovan Battista, medico chirurgo, con Quaglia Irma — Morello Benedetto, ingegnere di libri, con Prasca Giovanna, ingegnere di libri — Pastore Giovanni, impiegato, con Ilay Maria — Trerisano Alfredo, decoratore, con Giacobone Angela, impiegata — Guglielmetto Giovanni, pasticciere, con Bona Prisca, cameriera — Bordone Giuseppe, paratore bovini, con Balma Ermelinda, operaia — Giacomelli Ermenegildo, segatore, con Bollo Domenica — Liverani Oscar, impiegato, con Rolla Carla, impiegata — Merlo Preciso, pugilista, con Grassi Giuseppina — Parvelli Luigi, elettricista, con Paglia Pierina, operaia — Ferrari Angiolo, barbiere, con Melchiorre Caterina, sarta — Occhetti Vittorio, commerciante, con Tola Caterina — Trovato Sebastiano, calzolaio, con Domenica Agliotti, commessa — De Coster Edmondo, studente, con Passera Alda — Rossi Antonio, gremmatore, con Vinassa Cavaliere Camilla — Valle Giuseppe, meccanico, con Gatiglio Margherita, dulciera — Chiarini Paulo, cameriere, con Pasquinucci Lola — Barissa Emanuele, meccanico, con Comino Angiolina — Pucci Primo, operaio, con Pristotto Antonina, stiratrice — Lingi-Hua Carlo, radiomeccanico, con Bruni Violante — Lessa dott. rag. Aldo, impiegato municipale, con Moglia Pierina, ragioniera — Trischieri Rodolfo, impiegato, con Rocchietti Rosa, lingerista — Pigo Giuseppe, impiegato, con Raffinelli Maddalena — Secco Casimiro, impresario, con De Martini Fausta — Bobba Giovanni, fabbro, con Aimari Rosa, tessitrice — Brvalli Beaumont Mario, pengestista, con Amalfi Luciana — Calsgnini Augusto, meccanico, con Francescoui Carlina, cartolaia — Sesia Emilio, meccanico, con Lioncllo Zerlina, operaia — Merandino Federico, direttore d'azienda, con Rossi Clementina — Reusso Domenico, calzaturiere, con Gonella Rosa, sarta — Sacco Pietro, bracciante, con Zanin Erminia — Baracco Tommaso, meccanico, con Monticone Santina, operaia — Tersolo Lorenzo, manovale, con Della Ferrera Giulia — Pastrone Giuseppe, magazziniere, con Bosso Giovanna, tessitrice — Marsiani Mario, poliziotto, con Lorenzoni Maria — Guglia Giovanni, operaio, con Fransoni Irene Attilia, operaia — Ferrè Renato, meccanico, con Valdano Stella — Gobetti Elia, meccanico, con Dolcetto Maria, sarta — Monticone Dott. Carlo, medico chirurgo, con Magliano Maria Pierina — Bergese Battista, ragioniere, con Sardi Giuseppina — Negro Cesare, commerciante, con Quaglietti Egizia — Serea Bernardone Ermano, calderaio, con Coretto-Castiglione Maria — Cravioglio Domenico, manovale, con Migliarino Cerlina — Castagnaro Augusto, ragioniere, con Brambati Carolina, ragioniera — Vizzolo Francesco, meccanico, con Zia Bernardina, operaia — Viale Guido, meccanico, con Ferrante Felicita — Peri Giambattista, compositore, con Iorio Irena, insegnante — Panisai Pietro, fabbricatore, con Brogni Maria — Mondolfo Archimede con Albarello Oreola — Bosco Giovanni, metallurgico, con Villa Anna — Barocco Attilio, macellaio, con Costa Carmela — Barbani Ettore, modellatore, con Tosi Elena, sarta — Nota Guido, meccanico, con Cardellino Maria — Viarengo Ferdinando, ferroviere, con Remondino Maria — Lastrico Giuseppe, brigadiere RR. CC., con Quirisoni Rita — Bocco Carlo, meccanico, con Giordano Vincenza — Guyet Giovanni, parrucchiere, con Folli Pierina, pettinatrice — Domenicolini Ghimo, calzolaio, con Riccoui Avellina — Bertolotto Aldo, artista, con Soffritti Ines, operaia — Scaglot Guidone, operaio, con Bertolini Pietro Filomena — Bertolusi Fiorito, elettricista, con Armellini Paola, sarta — Falchero Giacomo, aggiustatore, con Peretti Domenica, cameriera — Bigone Ernesto, negoziante, con Cortese Agnese — Visale Secondo, muratore, con Raffinella Teresa — Ribona Battista, commesso, con Villa Carmela, sarta — Bocco Bernardo, operaio, con Nolfo Emma — Ferraro Armando, bancario, con Besenga Piera — Calosso Antonio, calzolaio, con Stella Romana — Declenia dott. Paolo, chimico farmacista, con Bertoglio Matilde — Fornia Francesco, fotografo, con Messeri Maria, impiegata — Baldissera Odorino, operaio, con Tridenia Nicoletta — Bianco Giovanni, ferratore, con Spinella Maria, ricamatrice — Zanasi Giovanni, commesso, con Sanero Maria, cassiera — Checchia Alfonso, sergente maggiore R. E., con Bruna Caterina — Faletti Giovanni, falegname, con Brentie Maria, sarta — Bo Francesco, aggiustatore meccanico, con Molina Luigia, sarta — Villano Francesco, manovale, con Borotti Celestina, meccanica — Cantù Emilio, impiegato, con De Maria Italia, operaia — Redondi Francesco, portalettere, con Colto Angela — Longo Mario, impiegato, con Ferrano Luigia, impiegata — Verzin Domenico, falegname, con Biello Angelo, cartoniera — Daudo Antonio, meccanico, con Trombini Antonietta — Eutictio Giuseppe, macellaio, con Bonetti Leontina, sarta — Barsano Tersa, impiegata, con Morando Giacinta, cucitrice — Ferraris Natale, cuoco, con Florio Domenica, impiegata — Pievano Arcangelo, venditore ambulante, con Formaiar Elisa, operaia — Balma Giovanni, meccanico, con Bertino Maria, guantaia — Pellamiffiori Tommaso, impiegato, con Cristanich Alice — Pepa Antonio, metallurgico, con Baldizzone Isabella, commessa — Sanguinito Francesco, impiegato, con Isnenghi Rosa, operaia — Lemmi Dott. Ferdinando, medico chirurgo, con Bosino Maria — Sasso Aldo, tramviere, con Patrucco Guerina — Bonetti Aurelio, fattorino, con Tomasi Laura — Gallina Gino, impiegato, con Vicario Ernesta, professoressa — Finardi Giuseppe, contadino, con Finardi Gaetana — Grisolino Carlo, verniciatore, con Nigra Adelina, guantaia — Stappi Umberto, impiegato, con Amadori Carmela — Guarei Luigi, muratore, con Pinasseno Giuseppina, sarta — Campagnone Giuseppe, scultore, R. E., con Clot-Verzin Emilia, impiegata — Piva Stefano, geometra, con Civano Rosa, impiegata — Maggi Giuseppe, tanino, con Dicfalone Gemalda — Perrana Roberto, disegnatore, con Matteoda Augusta, sarta — Giordano Giovanni, meccanico, con La Piccirella Filomena, operaia — Favero Federico, falegname, con Pellerano Maria, stiratrice — Manfasso Gino, operaio, con Negata-André Anna, operaia — Degiorgi Edgardo, rappresentante, con Bertolotti Teresa — Fenaroli Giuseppe, avvocato, con Sacco Valeria — Romanello Battista, sarto, con Pollotti Angela — Carelli Emanuele, impiegato, con Mariana Maddalena — Rua Mario, fatterino, con Marenti Vincenzina, commessa — Bughera Giuseppe, tranviere, con Marangona Giovanna — Corriato Armando, disegnatore, con Zeme Benilde — Festa-Castiati Tulamani, ragioniere, con Baudino Matilde — Famiglia Lorenzo, tornitore meccanico, con Leva Nella, cartaia — Mondino Giuseppe, commerciante, con Bachi Emma — Canzoneri Salvatore, pensionato, con Pinna Francesca, operaia — Diplero Donato, autista, con Lagomarsino Maria, tessitrice — Cavallaro Aquilino, operaio, con Mattiola Maria — Torgoli Domenico, meccanico, con Cacopeo Francesca, operaia — Maravina Manlio, capitano R. A. Pilota, con Forno Irma — De Nitto Tommaso, corregliante, con Grisi Angela — Mussinatto Ignazio, falegname, con Digilia Delfina, sarta — Gial Miniet Eugenio, impiegato, con Baravalle Angela, commessa — Alessio Carlo, aggiustatore meccanico, con Scarpa Angela — Riva Giuseppe, operaio, con Vacchia Maria, contadina — Galli Giovanni, saldatore, con Rocca Anselta — Kadiol Secondo, montatore, con Cori Yvonne, bambinaia — Spinato Vincenzo, tenitoriere statale, con Olivero Emma — Romano Marliano, tornitore, con Piatti-Rinaldi Vittorina, dolciera — Martini Angelo, meccanico elettrista, con Vigna Rodolfa, cercerale — Bruno Giuseppe, commerciante, con Garonno Ernesta — Cavaglià Antonio, fattorino, con Bonello Maria — Martinelli Catalido, telegrafista, con Pagnanelli Angela — Carena Ettore, billardiere, con Scobran Giustina, possidente — Ferrero Alexardo, industriale, con Bruna Paola — Brindisi Umberto, ragioniere, con Porro Silvia, ragioniera — Dentis Mario, orefano, con Destefanis Giuseppina — Bolzini Bruno, calderaio, con Carbone Ferdinanda, pellettaiera.

Giochi e passatempi

PAROLE INCROCIATE

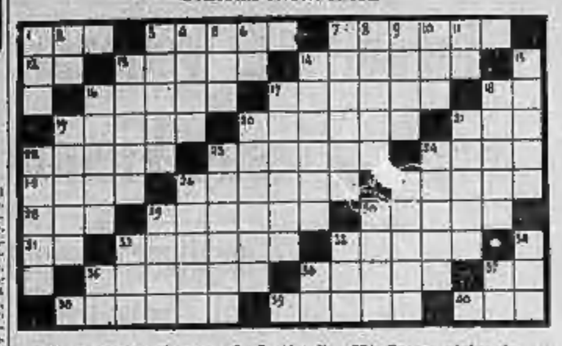

Orizzontali: 1) Numero; 3) Inventò la pila; 7) La più bella delle galahe; 12) Nome di una vanessa; 13) Il loro fiore, senza profumo, simboleggia abbondanza sterile; 14) Luogo appartato; 16) Opera di Bellini; 17) Quartiere commerciale di Istambul; 18) Nella Bibbia: Tebe di Egitto; 19) Il suo latte è assai gustoso; 20) Poeta d'Italia, compose l'Inno «Fratelli d'Italia»; 21) Monete del Perù; 22) Spollazione di guerra; 23) Grande centro industriale; 24) Strumento musicale a percussione; 25) Il più grosso fra i cervi; 26) I suoi tuberi hanno grande valore alimentare; 27) Lunga e nera, nasce dell'Alpino; 28) Fiume dell'America meridionale; 29) Città in provincia di Livorno; 33) Gigante atlatico; 31) Obbligazione; 32) Nome di principi e di una onorificenza dell'ex-regno di Montenegro; 33) Passa di bersagliere; 35) Misero, infelice; 38) Nel buio è impresa disperata; 37) L'antica nota ut; 38) Imbarcazione primitiva di selvaggi; 39) Famosa poetessa di Mitilene; 40) Lo sono proverbialmente i Portoghesi.

Verticali: 1) Concessione; 2) L'aurora; 3) Accesso; 4) Asso del cielo; 5) Spina di Giacobbe; 6) La bevanda della vita sociale; 7) L'ultima regina del Montenegro; 8) Ha leggendario degli Enotri; 9) Tradizioni di divinità; 10) Si divide anche in quarti; 11) Nella rosa dei venti; 13) Getti d'acqua; 14 Specie di reticolato; 15) Il maggior fiume d'Europa; 16) Nodello, giuntura; 17) Fiocco di neutro; 18) Una cara vecchietta; 19) Folla; 30) Mollusco; 21) Nome femminile russo; 22) Lago della Finlandia; 23) Grossa pietra da mulino; 24) Genere di piante orticacee; 26) Città della Sassonia (Lipsia); 27) Così gallo... non stato; 29) Cima, principio, fine; 30) Lo sport preferito dagli inglesi; 32) In arabo paese; 33) Clausola del commercio marittimo; 34) In seguito; 35) Simbolo del Titanio; 36) Società Anonima; 37) Esprime provenienza.

INDOVINELLO

In campo chiuso
Un'arma a doppio taglio
per l'agone,
un ambito bersaglio
di tenzone,
dove più che il valore
è l'audacia
che cosparge il terrore;
presto aggiriacia
degli emuli l'ardire
e le spoglie
è il più furbo, per dire,
che le coglie.

Soluzioni dei giochi pubblicati sabato

Parole incrociate:

Sciarada:
Scia - rada (Sciarada)
Fria

Per la donna d'Italia
tortorese
ha pronti nuovi modelli di primavera-estate
TORINO — Via Cavour 15

Leggete
"STAMPA SERA"
il giornale del pomeriggio più ricco e più completo

IN CUCINA E IN CASA

TORTA D'ASPARAGI. — Fasciare una padella, abbondantemente unta di burro, con sottili fette di pane raffermo. Riempire la cavità, per tre quarti circa, di punte d'asparagi lungamente lessate. Coprire gli asparagi di buon parmigiano e di noce di salsiccia e stemperare sul tutto un altro strato di fettine di pane, cospargendo di burro fuso e poca panna o latte. Cuocere a forno moderato per circa un'ora. Capovolgere il composto su di un piatto e servire molto caldo.

LE TOVAGLIE DI TELA CERATA non si devono lavare con sapone ma soltanto con acqua calda mista a un po' di alcool. Usare una flanella pulita asciugando pure con una flanella, molto asciutta.

NOTTE INFERNALE

nuovo grande romanzo
di
ONORATO BRUNELLI

Appendice di *Stampa Sera* (70

Egli si recò subito stante dai Boulargues, ai quali partecipò il contenuto della lettera:

— Ecco, miei buoni amici: mi manda il vostro padrone, per dirvi che si arrende ai vostri desideri. Voi potrete abbandonare l'Orpierre e ritirarvi in qualche piccola fattoria che troverò io stesso e che il signor Varen acquisterà per farvene dono. La farete da padroni e, spero, trascorrerete giorni tranquilli.

— Ah! — disse Luisa Boulargues. — Il signor Varen è molto generoso, diamine, ma quanto a vivere tranquilli...

— Tranquilli, sì, forse — disse il padre — ma non certo felici. Il ricordo dei ragazzi...

— Perchè disperare di rivederli, un giorno...

— Perchè sono dei tristanzuoli, l'uno e l'altra.

— Dei disgraziati, piuttosto. Ho visto Stefano a Parigi.

— Ah! l'avete visto? — fece Luisa. — Non ha mica preso una cattiva strada, vero?

— No, non ha preso una cattiva strada. Lavora; e posso dirvi che non è un cattivo ragazzo e che è pentito di avere abbandonato il paese. Vedete, dunque, che ha ragione di invitarvi a sperare.

— Ma Germana? — insistette la madre.

— Non bisogna parlare di quella là — intervenne il vecchio capo famiglia. — Quella là, l'ho maledetta e non la rivedremo mai più.

— Chissà? — mormorò il prete. — Quando il Cielo si mostra misericordioso, perchè proprio voi dovreste essere irriducibili? Dio ci insegna la bontà. Suvvia! coraggio!

— Oh, ne abbiamo entrambi da vendere, di coraggio, signor curato. Ma quando si è vecchi come noi, non ci si attende più molto dalla vita. E poi, ve ne sono di più infelici di noi, vero?

— Certo! — approvò Luisa. — E poi, le cose non si accomodano coi piagnistei. Non serve a nulla, frignare. Quando saremo nella nostra nuova bicocca...

— Verrò a trovarvi più sovente —

Idee sul vino

Sabato scorso S. E. Edmondo Rossoni, Ministro dell'Agricoltura, ha presenziato a Milano il Convegno nazionale vinicolo e, intervenendo alla discussione, ha annunciato i provvedimenti di vario carattere che il Governo fascista intende prendere per la difesa e il potenziamento dell'industria vinicola italiana, che è una delle principali risorse della nostra vita economica.

Ci è gradito, con l'occasione, pubblicare questa recensione che Gino Piva fa del recente libro «Idee per la propaganda e la difesa del vino (Milano, *Pubblicazioni di propaganda vinicola «Enotria»*) — libro che è brillante e smagliante raccolta di pensieri dell'illustre uomo sulla necessità d'una divulgazione vinicola, per la maggior affermazione ed esaltazione della razza.

«La noia è uno dei principali nemici dell'uomo. Non può produrre alcun che di bene. Spesso, anzi, riflette il male. Il buon umore eccita l'attività umana. E' un raggio di sole che ravviva. La misoneria, la malinconia sono uggiose cose che finiscono per danneggiare la società. Il pessimismo che vede tutto nero e che tenta di avvelenare di dubbi e di critiche ogni buona iniziativa, è sterile. Non ha mai prodotto nulla di buono. L'ottimismo può errare talvolta, ma novantanove volte è fecondo di azioni utili. Ora, i bevitori sono gente che non sa scacciare la noia. Solo il vino vi riesce. E dà il buon umore, dà il tono che sostiene e rallegra e conforta l'umana società. I bevitori d'acqua, che hanno sempre qualcosa da nascondere, non nascondono il pessimismo avvelenatore. Solo il vino moderatamente usato fa vedere rosso, dà all'umano spirito quella lieve aureola di benessere che è cagione e stimolo al fare, e far bene.

Ricostituente e dinamico

Questi non sono aforismi, bensì massime che, in limpido stile italiano, si moltiplicano in tutto il leggiadro e saggio libro marescalchiano. «Il vino saggiamente bevuto dà quell'euforia, quel senso di benessere e di ottimismo che non permette di ragionar troppo freddamente e di bieca filosofia di calcoli sulle figliolanze e conseguenze».

Il vino può dare una visione rosea del mondo. E vi pare poco?

Luigi Luzzatti in un Congresso a Bari e meglio in un Convegno a Conegliano, ebbe a dire che gli italiani dovrebbero bere sei o sette litri di più all'anno perchè non vi fosse più crisi di pletora o di malvendita del vino. Oggi che la popolazione italiana, in confronto dei tempi di Luzzatti, è enormemente aumentata, i sei o sette litri in più sono pochi. Chi pensa che il vino sia materia voluttuaria, errasso è integrante magnifico di ogni altro cibo che costa di più: è ricostituente, nervino, tonico, dinamico. Occorre però che il vino sia vino. E su questo punto, vorrei mettermi in questione con il nostro eccellentissimo Marescalchi. Perchè, o Eccellenza, non si possono lasciare i vini come sono? Noi abbiamo dei tipicissimi vini minori. Perchè li vogliamo far diventare maggiori? Non è forse errore alterare i lambruschi di tutte le progenie? Chi ci darà più allo *Scudo di Francia* in Reggio Emilia, quel rosso tipo frizzante che se ne poteva bere due bottiglie con una fetta di zampone? Perchè non separare i tipi? Perchè non francesizzare il vino italiano, che ognuno ha una terra a sè? Se lo appetisco una *bagna cauda* — ad esempio — perchè non dovrei accompagnarla di autentico grignolino o simile? Il vino è di ogni parte d'Italia e noi — in ogni parte — lo dobbiamo difendere. Se ho un palmo di terra in profonda pianura, faccio del vino per gli amici e permetto che non salderei con mezzosorti. E' bene, è cantante. E come il libro di Arturo Marescalchi, organizzatore di quella Mostra di Conegliano, assistito da un altro piemontese il professor Dalmasso, di cui non ci risordiamo l'eguale.

In quei tempo, scrissi qualche parola sui colli di Dionisio e quei tempi ricordo che si intessono con la raccolta di scritti di Arturo Marescalchi, ottimo libro che traccia inviti turistici, norme mediche, battaglie economiche e, sopratutto, esalta in altissima poesia di forma e di sostanza, l'insuperabile vino italiano, per l'altare, per la casa, per l'osteria, per l'albergo, per la salute, per l'Italia. Leggo il libro di Marescalchi sotto la mia pergola che si ingemma e lagrima di allegre lagrime.

Gino Piva

L'«AFFARE» DELLE FIGURINE

Dove sono le figurine rare?

Ai lettori che scrivono o telefonano si sono aggiunti quelli che vengono addirittura in redazione a parlare dell'«affare» delle figurine. Stamane ne sono arrivati due assieme... accompagnati dalla più o ben sessanta raccolte di uno dei concorsi attualmente più in voga. Han dichiarato subito che avevan portato con loro tutti quei fascicoli perchè quanto volevano dire avesse immediata conferma in irrefutabili prove.

— Ecco sessanta raccolte — ha cominciato uno — non ce n'è una completa. Contengono più di cinquemila figurine e non han diritto a premio, perchè mancano quelle rarefatte. Quasi due biglietti da mille buttati al vento!

L'Araba Fenice

— Non sarete stati fortunati!

— Macchè fortuna. Se, dopo tanti acquisti, non abbiamo mai trovato una sola figurina rara, è, evidentemente, perchè questa è tanto rara da essere quasi assolutamente irreperibile. Eppoi, anche se fossimo sfortunati in modo così potente da non avere il piacere di vedere come è fatta questa rarità almeno una volta, con tutti gli «scartini» che abbiamo comperato, avremmo ben dovuto avere la possibilità di tradurli, con i cambi, in una o più figurine-chiave. Ma questo non si può più, a meno di sborsare altri quattrini. E non pochi, poichè, come sapete, per entrare in possesso di questa araba fenice bisogna pagarla almeno sessanta lire.

— Perchè non lo fate?

— Perchè ne abbiamo abbastanza di aver dato i nostri soldi a dei produttori che ci hanno gabbato bellamente, per avere ancora voglia di regalarne a dei piccoli speculatori che cercano di guadagnarsi la giornata, vendendo a caro prezzo dei pezzettini di carta colorata. I produttori, almeno, lavorano, mentre quegli ultimi non fanno niente di niente.

— Ma come mai le figurine rare sono soltanto in mano a questa gente?

— E' un po' un mistero. A parte l'accaparramento compiuto con ogni mezzo, comincia, infatti, a prendere consistenza il sospetto che sia tutto un affare organizzato di buon accordo.

«Senza negare che anche questi incettatori non ne hanno prima tante di «rarità» in tasca. C'è, quindi, chi dice che parecchi di coloro che fanno l'incetta non la facciano per rivendere la merce.

Molte cose oscure

— E a che pro, allora?

— Ma. Per impedire semplicemente la formazione delle raccolte complete e liberare, quindi, i banditori dal pagamento dei premi. Si tratterebbe di agenti tutt'altro che disinteressati.

— Non ci pare ipotesi molto verosimile.

— Non para neppure a noi. Il fatto certo è che troppe cose restano oscure in questi concorsi. Troppe cose che bisogna assolutamente che diventino chiare, se non si vuol lasciare un pubblico pagante la più amara delle impressioni. Il controllo è necessario. E che sia immediato. Anche perchè, se qualche altro concorso sia per sorgere fondato su basi meglio e con diritti proposti, questo non debba presentarsi agli occhi del pubblico — al quale potrebbe dare realmente dei vantaggi — già screditato dalle malefatte di quanti l'hanno preceduto.

Di nostro nulla abbiamo da aggiungere a quanto ci han detto i due lettori collezionisti di cui sopra. Le loro parole non sono che una nuova conferma a quanto da tempo andiamo denunciando e documentando. Un rimedio energico e rapido si impone ogni giorno di più per opporsi a questa deviazione illecita di alcune iniziative pubblicitarie, mutate ormai in fonte straordinaria di remunerativo lucro per certi produttori per cui gli interessi dei consumatori non hanno importanza alcuna.

Mille Giovani Italiane di Torino in gita sul Lago Maggiore

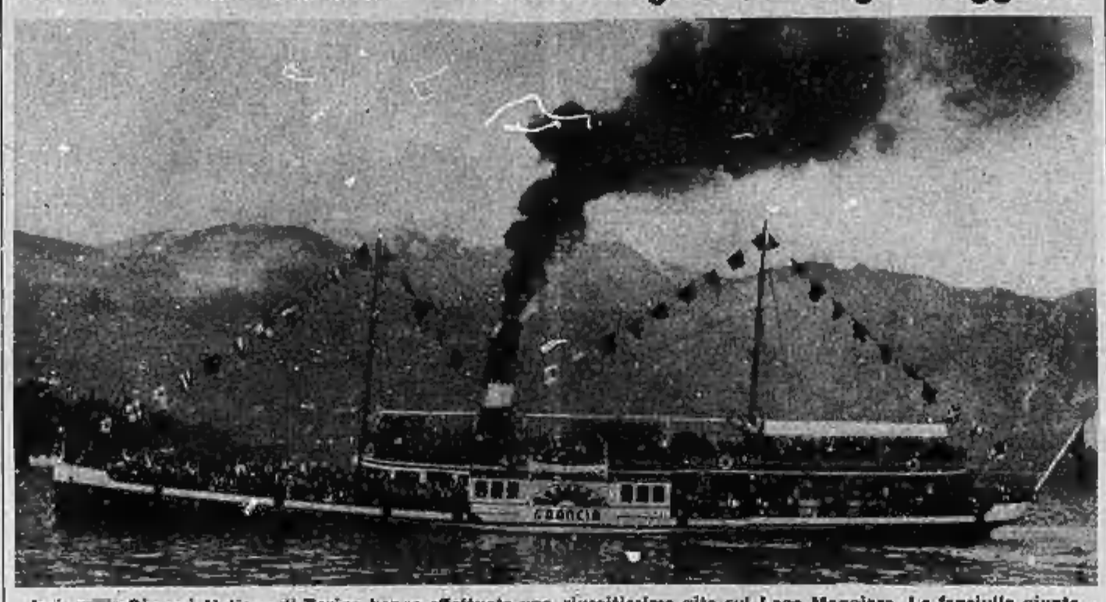

Ieri, mille Giovani Italiane di Torino hanno effettuato una riuscitissima gita sul Lago Maggiore. Le fanciulle giunte in treno speciale, ad Arona si sono imbarcate su due piroscafi e dirette a Cannobio. Le giovani torinesi sono state ricevute dalle autorità locali e hanno deposto una corona di alloro al monumento dei Caduti. Al ritorno le Giovani Italiane hanno toccato Pallanza, ove hanno reso omaggio al Mausoleo di Cadorna. Da Arona, in treno speciale, sono ritornate a Torino in serata. Ecco una fotografia del tragitto sul Lago

Orario dei forni e delle panetterie per il 20 aprile

Il Prefetto della Provincia di Torino con decreto n. 22129 del 16 aprile ha disposto che per il giorno 20 aprile è autorizzata in tutti i Comuni della Provincia l'inizio delle operazioni di panificazione alle ore 0.

In detta giornata tutti gli esercizi di vendita del pane sono autorizzati a protrarre l'orario di chiusura alle ore 22.

Una promessa di impiego ... che era una truffa

Il signor Florindo Daquinto di Carlo, ch'è disoccupato, conobbe qualche giorno fa tale Bernardo Frongia di Angelo, d'anni 37, abitante in via Balme n. 30, che vantando conoscenze altolocate gli fece balenare la possibilità di trovare un buon impiego. Forse gli argomenti usati dal Frongia non erano dei più convincenti, perchè quando questi chiese al Daquinto una somma di lire trecentocinquanta — spese necessarie per firmare la consegna, — onde fargli ottenere l'impiego, il disoccupato, dopo aver tergiversato, si recò a raccontare il fatto al cav. Ramella, capo della Squadra Mobile. In base alle indagini eseguite il Frongia è stato tratto in arresto per tentata truffa.

CONSUMO CONTRATTI VERGELLA

Le ditte commerciali che nel 1936 hanno ritirato del materiale dalle varie mandanti del Consorzio Derivati Vergella, sono invitate a passare quanto prima presso la segreteria del Sindacato commercianti di ferro, metalli, macchine e derivati, via Cavour 8, piano terreno, per urgenti importanti comunicazioni.

S. E. Federzoni in visita allo studio del senatore Rubino

Stamane, col diretto delle ore 8,15, è giunto nella nostra città S. E. Federzoni, Presidente del Senato. Lo accompagnavano il Questore del Senato conte Nomis di Cossilla, il segretario generale del Senato, gr. uff. Alberti, e altre personalità.

A riceverli alla stazione di Porta Nuova era il senatore professor Edoardo Rubino. Il Presidente del Senato e le altre personalità si recavano, poco dopo, in visita allo studio del noto scultore torinese, sito in via Asti, 17.

Scopo della visita è constatare il procedere di un lavoro di scultura ordinato dal Senato all'artista torinese, opera di discreta mole a cui il senatore Rubino dedica da tempo le più attente cure.

Nuvolari sarà il mossiere della gara dei centauri al Valentino?

Gli sportivi torinesi, che non hanno potuto ieri assistere alle prodezze di Tazio Nuvolari nella corsa automobilistica del Valentino, auspicano assai probabilmente l'occasione di applaudire lo sfortunato campione padovano, mercoledì, in occasione della corsa motociclistica che si disputerà sui viali del parco secolare. Quasi certamente, infatti, Tazio Nuvolari sarà il festeggiato mossiere di alcune partenze della grande gara dei centauri.

Arrivi

Stamane, col diretto delle ore 9,45, è giunta da Roma S. E. la Contessa Calvi di Bergolo. Era ad attenderla, alla stazione di Porta Nuova, il di lei consorte.

Un ricordo a Mons. Bovero

Mons. Bovero, creatore di quell'insieme di opere che costituiscono il santuario del Selvaggio presso Giaveno, scomparso or sono due anni, ha lasciato viva memoria di sè. Il suo successore, don Gianella promove l'erezione di un monumento per ricordare l'uomo operoso e benefico ed il sacerdote zelante.

Duecento lire di debito pagate con un assegno (a vuoto) di mille lire

Il tappezziere Lorenzo Marchetti aveva eseguito dei lavori, per un importo di lire duecento, a tale Riccardo Macciò fu Benedetto, d'anni 54, residente a Genova. Incassare detta somma non fu facile e per farlo il Marchetti dovette accettare un assegno bancario del valore di lire mille. Per compiere detta operazione il tappezziere fu, perciò, obbligato a sborsare al Macciò ottocento lire in contanti.

Il brutto venne quando il Marchetti cercò di incassare in banca l'assegno di mille lire. Esso risultò emesso a vuoto. Sportane denuncia all'Autorità di P. S., nei riguardi del Macciò venne emesso mandato di cattura per truffa. L'arresto del disinvolto pagatore fu eseguito ieri dagli agenti della Squadra Mobile.

Visita di ladri in una panetteria

Il panettiere Michele Narcot di Vincenzo, avente negozio e laboratorio in corso Regina Margherita angolo via S. Giobbe, è stato vittima, nella notte dal 15 al 16 corrente, di un furto da parte di ignoti visitatori. Lo stabile ove egli ha la propria sede confina con una casa in corso di demolizione che, durante la notte, serve di rifugio a dei vagabondi. Attraverso le cantine è facile introdursi nello stabile del panettiere e così hanno fatto i notturni visitatori.

Approfittando del fatto che il Narcot aveva dimenticato di chiudere la porta del laboratorio essi sono penetrati nel negozio, dove si sono impadroniti di una somma di lire cinquanta e di una pezza stilografica del valore di lire quindici. Prima di andarsene hanno pure visitato la cantina e si sono impadroniti di alcune bottiglie di vino.

Scoperto il furto all'indomani mattina, il panettiere ne ha presentato denuncia al Commissariato di P. S. della Sezione Borgo Dora.

Abbandonata dal fidanzato

Le conseguenze giudiziarie di un'afosa notte d'agosto

Il Tribunale deciderà sul risarcimento pel mancato adempimento della promessa di matrimonio

Alessandrina Barducco di Val della Torre, se non ottenne dall'ex-fidanzato Giovanni Fira la dovuta giustizia, rappresentata dal matrimonio, una riparazione morale e materiale l'ha ottenuta dal nostro Tribunale; riparazione consacrata in una magistrale sentenza stesa dal Giudice cav. Ottelio della prima Sezione Civile.

Alessandrina Barducco, che l'ex-fidanzato Giovanni Fira, trascinato in giudizio, ha qualificato quale persona pericolosamente deficiente, ha raccontato al Tribunale una dolorosa istoria d'amore e di disinganni vissuta qualche anno fa nella pace campestre del vicino paesello pedemontano.

I campi e la sovrastante montagna bisognosi di mano d'opera e di cure continue e solerti allontanano sovente i familiari di Alessandrina, che pertanto rimaneva sola a casa per dei giorni e qualche volta anche per delle notti intere.

L'infausta notte

Il Fira che era a conoscenza di tutto ciò in quanto amoreggiava con Alessandrina (anzi — afferma questa — egli veniva considerato il suo fidanzato ufficiale), approfittò di tale sua qualità e una notte, quando la luna era già alta nel cielo, si introdusse nella casa di costei. Era una notte calda d'agosto ed il sangue martellava nelle vene del giovanotto.

— Abusando delle mie condizioni fisiche e mentali, Giovannino — ha narrato Alessandrina — divenne dopo nove mesi padre. Per la vergogna e lo spavento provato tenni celato ai miei genitori ogni cosa, confidandomi soltanto con alcuni intimi. Senonchè non potei tenere celata la cosa che fino ad un certo punto; poi il mio stato anormale non fu più possibile nascondere. Giovannino pentitosi del male fatto promise di riparare col matrimonio alle conseguenze originate da quella afosa notte d'estate. Ma la sua parola era parola di marinaio e non fu mantenuta.

Non solo non mantenne la promessa ma passò alla controffensiva più violenta allorchè Alessandrina lo citò in Tribunale perchè fosse condannato a risarcirle i danni derivatile dalla nascita di una innocente creatura nonchè al pagamento di lire 40 mila da convertirsi in titoli di rendita a favore del bimbo, con una provvisionale per intanto di lire 5000.

La controffensiva di Giovannino fu, come si è detto, irruenta e decisiva e si concretò su questi tre punti principali:

1) improcedibilità della domanda di Alessandrina perchè se era vero, come essa affermava, di essere deficiente, non poteva proporre alcuna azione data la sua incapacità legale a stare in giudizio e per dimostrare ciò deduceva anche una perizia medica; 2) assolutoria da ogni domanda ed in modo particolare dall'accusa di paternità e di violenza mossale dall'Alessandrina; 3) condannarsi l'Alessandrina con declaratoria *juris* al risarcimento dei danni materiali e morali da esso subiti.

La responsabilità

Il Tribunale, investito della dolorosa vicenda, ordinò dapprima la audizione dei testi proposti dalle parti ed ammise una perizia medica allo scopo di ricercare, attraverso le contrastanti affermazioni, la verità. Esperita l'inchiesta testimoniale Alessandrina attese qualche tempo prima di riprendere il giudizio, quasi a riposare la mente ed il cuore dopo tante dolorose traversie. L'ex-fidanzato però rompeva gli indugi e si faceva, come suol dirsi in termine giuridico, parte diligente riprendendo la causa per vederla decisa con la sua assolutoria.

Il Tribunale, valutate con molta diligenza le risultanze dell'inchiesta testimoniale, fu di avviso completamente opposto ed accoglieva tutte le domande di Alessandrina dichiarando nel fatto da essa lamentato la responsabilità del Fira che condannò al risarcimento dei danni, ammettendo l'attrice a provare con testimoni la entità di tali danni ed accordando la richiesta provvisionale di lire cinquemila.

La dolorosa vicenda originata dal mancato adempimento della promessa di matrimonio sta così avviandosi verso il suo naturale epilogo. Giovanni Fira, contrariamente a quanto avviene qualche volta in simili casi, non potrà però sposare Alessandrina giacchè prima ancora che questa iniziasse il presente giudizio, era già convolato a giuste nozze con altra donna.

Risoluzione di transazione e condanna di una Ditta inadempiente

Mediante la sentenza resa oggi dal Tribunale di Torino (Sez. Lavoro), estensore il Giudice cav. avv. Vetere, è stata risolta una interessante questione giuridica sorta in una controversia del lavoro pendente davanti al Tribunale di Torino tra la Ditta Garda, rappresentata dal cav. Latino, e la sua ex-dipendente signorina Gina Vergnano.

A seguito di una sentenza, di cui ci siamo già occupati precedentemente, con la quale il Tribunale ordinava che fossero sentiti i testi in grado di riferire sulle mansioni attribuite alla Vergnano dalla Ditta Garda, il Giudice Delegato cav. Vetere intimò a suo tempo l'interrogatorio dei testi addotti dalle parti.

Sennonchè, in occasione dell'interrogatorio dei testi, per opera del cav. Vetere, le parti transigevano la lite, impegnandosi la Ditta Garda a versare immediatamente la somma di lire 3500 a stralcio d'ogni pretesa della Vergnano, pari a lire 8.500.

Purtroppo la Ditta Garda, pretestando una serie infinita di scuse, non si decise mai di pagare; ed allora la signorina Vergnano fu costretta a riprendere la causa chiedendo di far sentire i testi che ancora non erano stati ascoltati, per ottenere la condanna della Ditta Garda al pagamento delle 8500 lire chieste all'inizio della causa. In occasione dell'udienza nella quale dovevano essere interrogati i testi citati dalla Vergnano, l'avvocato Marchese per la Ditta Garda si oppose a che i detti testi venissero sentiti. L'avv. Luigi Incisa, patrono della Vergnano, fu quindi costretto a chiedere che il Tribunale permettesse la prosecuzione dell'interrogatorio dei testi condannando quindi la Ditta Garda al pagamento delle spese di questo giudizio.

Venne conseguentemente investito il Tribunale della questione se, a seguito dell'inadempienza da parte della Ditta Garda alla transazione effettuata avanti il Giudice Vetere, si potesse o meno continuare l'istruttoria testimoniale, interrotta a seguito della transazione, e se quindi la Vergnano poteva, nonostante la transazione, chiedere il pagamento della somma richiesta all'inizio della causa.

Il Tribunale ritenne che, poichè il solo mezzo che aveva la Vergnano per ottenere il risarcimento del danno sofferto per inadempienza della Garda era quello di mettere la Vergnano stessa in condizione di far sentire i testi e quindi chiedere la condanna della Ditta Garda al pagamento di quanto ad essa dovuto, non solo accolse la tesi formulata dall'avv. Incisa, ma condannò senz'altro la Ditta Garda al pagamento delle spese di questa fase di giudizio tassate in lire 1397.

Ed ora verranno uditi i testi e il Tribunale dovrà stabilire sulla somma che la Ditta Garda dovrà pagare in conseguenza del rapporto di lavoro intercorso tra la signorina Vergnano e la Ditta Garda.

CORSE A PREZZO RIDOTTO PER LA MADDALENA

Per la ricorrenza del Natale di Roma la Società Auto-Industriale ha stabilito che il prezzo del biglietto andata e ritorno per il Colle della Maddalena verrà ridotto a L. 4.

Figurine della strada

La "salamandra umana,,

I giornali hanno recato una notizietta da Londra, domenica mattina: si raccontava l'infelice esperimento di un fachiro indiano il quale, davanti a trenta professori dell'Università di Londra e a diciotto celebrità mediche londinesi, s'era proposto di passeggiare lentamente su una fossa lunga cinque metri e ricolma di tizzoni ardenti. La passeggiata in realtà fu tentata; dietro il fachiro s'allineavano sei discepoli, europei questi, anzi londinesi: ma fatti pochi passi su la sgusciarono tutti urlando come indemoniati; e ora gemono, all'ospedale, i miseri, alcuni dei quali così malamente bruciacchiati che dell'esperimento si dovranno ricordar tutta una vita.

«Mistico del Cascemir»

Dunque all'uomo, che pur ogni giorno riporta nuove vittorie sulla natura, sarà vietato di vincere il fuoco?

— Ah! no! — esclama indignato mister Bouda Bux, che si presenta «mistico del Cascemir e salamandra umana» e che la sua indignazione è venuta a confidarla qui al giornale, protestando nello stesso tempo per l'avvenuta pubblicazione.

— Non è vero nulla — protesta energicamente nel suo italo-anglo-cascemiriano. — non è vero nulla. Era un trabroglione, non un fachiro; era un pagliaccio, non un mistico del Cascemir; era un debilitato, non una «salamandra umana». Il fuoco? roba da ragazzi. Sono millenni che nel mio paese il fuoco non fa più paura a nessuno, che pur i nostri ragazzi se lo mangiano, come i vostri ragazzi ingoiano pastiche. Ecchè? è tutta questione di educazione stavica; e tanto questione di volontà educata per generazioni e generazioni. Io sono pronto a uno esperimento, tanto pubblico quanto privato: scommetto mille sterline contro diecimila di esser io capace di superare incolume, a piedi nudi, una fossa non di cinque ma di quindici metri, colma di carboni incandescenti. E senza nessuna preparazione, badiamo bene; da un momento all'altro, su invito di chicchessia. Non solo: scommetto altre mille sterline contro altre diecimila che son capace di recar con me, nell'esperimento, chi voglia, assicurandogli la stessa incolumità mia, poichè non uomo da trasmettergli tanta energia volitiva quanta gli manchi o gli possa occorrere per esser bravo quanto me. Vuol esser anche lei della partita?

La folta chioma

Cerchiamo di far intendere a questo nostro occasionale amico, e non proprio, confessiamolo, desiderato amico, che i suoi esperimenti se li può far da solo, dove voglia, con tutte le migliaia di sterline che crede; ma quegli protesta di bel nuovo, scuote la foltissima chioma spioventegli nero-turchina, esprime la sua indignazione mutandosi anche il consueto color marroncino pallido dell'epidermide in un cinerino epilettico, e giura che i torinesi perderebbero una occasione assolutamente unica.

Alfine, non vedendoci per nulla commossi, tenta di conquistarci offrendoci con molto garbo una sigaretta del Cascemir. Non fumiamo; la «salamandra umana» si accende, con un cenno di compatimento, quello che offre a se stesso. Ma il fiammifero, afferrato troppo violentemente, scaraventa via la capocchia, già accesa, che va a scottiare proprio nel bel mezzo una gota del fachiro, generando una bollicina rossa o bianca, grossa come un nocciolo di ciliegia. L'uomo che sfida i carboni accesi ridiventa cinerino per il dolore cocente, si soffrega forte forte la guancia, e con una melodrammatica espressione di terrore dice: — Se m'andava negli occhi, mi accecava.

Ma dimentica presto quell'orrenda ipotesi chiedendoci, a mo' di consiglio, come avrebbe potuto farsi regalare da una persona di buon cuore un... cinquanta lire!...

Radel

UNA CONFERENZA SU L'ARCHITETTURA COLONIALE

Questa sera, alle ore 21,15, l'arch. Luigi Piccinato terrà, alla sala-teatro di Palazzo Lascaris, una conversazione su «L'architettura coloniale italiana». L'ingresso è libero.

A Fenestrelle

Colpito a coltellate da un pregiudicato

L'arresto del feritore

Stamane, verso le ore 4,30, veniva ricoverato all'Ospedale delle Molinette il trentenne Mario Jourdan di Gabriele, residente a Fenestrelle, ch'era stato trasportato d'urgenza nella nostra città con un'auto pubblica dal comandante la stazione dei Carabinieri Reali di Fenestrelle.

I dottori Cassinis e Bassani riscontravano al Jourdan delle ferite da taglio, prodotte con un coltello, alla regione ipogastrica. Le operazioni di sutura duravano circa un'ora. Dopo di che il ferito veniva ricoverato e giudicato guaribile in venti giorni salvo complicazioni. Il feritore del Jourdan, il pregiudicato guido Pons, pure di Fenestrelle, è stato subito arrestato dal locale Comando CC. RR.

I motivi del ferimento sono futilissimi. I due che avevano passato la domenica a bagordare, a tarda sera si trovavano ancora a deambulare per il paese e le adiacenze. Ad un certo punto il Jourdan propose di recarsi in una cascina poco distante, dove, a suo dire, sarebbe stata loro preparata una ottima bagnata e offerto da bere.

Così non la pensava il pregiudicato Pons, che, dopo una discussione, per convincere il Jourdan della bontà della propria tesi, non trovò di meglio che estrarre il coltello e colpire a più riprese al ventre il compagno di bagordi.

Una brutta caduta

Una autoambulanza della Croce Verde, ieri sera verso le ore 20, trasportava da via Foligno angolo via Forlì all'Astanteria Martini il trentunenne Mario Cantone, abitante in via Foligno 34.

I sanitari riscontravano al Cantone una contusione al dorso e lo facevano ricoverare in osservazione. Tale lesione era stata riportata dal Cantone all'angolo delle due strade citate in seguito ad una brutta caduta.

Ciclo che scompare

Il signor Mario Bertocco di Crispino ha denunciato ieri, al Commissariato di P. S. della Sezione Borgo Dora, il furto della propria bicicletta, lasciata momentaneamente incustodita.

Arresto

Gli agenti del Commissariato di P. S. della Sezione Monviso hanno ieri tratto in arresto, perchè in stato di avanzata ubriachezza, tale Arturo Fassetta fu Michele.

L'improvvisa morte di un nostro tipografo

Nella notte tra sabato e domenica si è spento, stroncato da violenta malattia, il camerata Sebastiano Porta, compositore a mano nella Tipografia del nostro Giornale da ben 44 anni. Scompare con lui una modesta figura di lavoratore, ma un caro nostro compagno di lavoro, dal quale specialmente i più giovani camerati, traevano altissimo esempio di operosità incrollabile, di assoluto attaccamento al dovere, di rara onestà. Ai familiari, in quest'ora dura, l'espressione del vivissimo cordoglio e la certezza dell'affettuoso ricordo di *Stampa Sera*, che, per molti anni, lo ha visto, diligente e attivo, al suo lavoro.

LA TEMPERATURA

Ore 11

MASSIMA	+9,8
MINIMA	+8,2

TEATRI: Spettacoli d'oggi

CARIGNANO (Comp. Ricci-Adani) — Ore 21,15: «I Sinceri», di G. Rovetta (ultima e grandi popolari).

ALFIERI (Comp. «Spettacolo Gialli») — Ore 21,15: «L'orologio a cucù», di A. Donaini (novità).

ROSSINI (Comp. Checco Durante) — Ore 21,15: «La matricola», di P. Selloni, e «L'espresso delle 8,58», di A. Marani (novità).

GIANDUJA (Marion. Lupi) — Riposo.

Cinema Teatro VITTORIO EMANUELE

Oggi MARIA DI SCOZIA

meravigliosa interpretazione di

KATHARINE HEPBURN

FREDRIC MARCH

il film più caratteristico e appassionante di questa stagione.

Alla scena prime rappresentazioni della nuova rivista *Tre B, Valido il Dopolavoro*

Varietà MAFFEI ore 17 e ore 22

debutto grande spettacolo *Latilla*.

LE AFFASCINANTI RAGAZZE

del *Princes Ballet* ed il dinamico fantasista *Casoni* presentano da

oggi al CHIARELLA

un eccezionale programma formato da un complesso artistico proveniente dal famosissimo locale parigino

CASINO DE PARIS

Sullo schermo la visione del film

LA DOPPIA VITA di HELEN GALL

con Luise Ullrich, Gustav Diessl.

Spettacoli cinematografici

AMBROSIO: «Il paradiso delle fanciulle», W. Powell, M. Loy, Luise Rainer.

CHIARELLA: «La doppia vita di Helen Gall» e Varietà «Princes Ballet».

VITTORIO E.: «Maria di Scozia» (K. Hepburn, F. Marchi) e Rivista Tre B.

BALBO: «Ramona» (a colori) con Loretta Young e Don Ameche. Prima

IDEAL: «Grande colpo». A. Wohlbrück. Orchestra Rio Platense e Varietà.

STATUTO: «Povera bimba milionaria» con Shirley Temple e Gloria Stuart.

ALPI: «Margherita Gautier». G. Garbo.

NAZIONALE: La carica dei 600. Flynn.

MAFFEI: Ave Maria (Gilli) e Varietà.

MASSIMO: «Freccia avvelenata» (W. Oland) e «La cucaracha» (a colori).

ITALIA: «Vigilia d'armi». Annabella.

TORINESE: «13 uomini e un cannone».

SAVOIA: «Cavalleria» e Romeo. Ebsener.

OLIMPIA: «La figlia di Tarzan».

EDEN: Le belve delle città. Robinson.

SUPERGA: «Vendetta cantando» (a colori).

Oggi al BALBO

RAMONA a colori con LORETTA YOUNG

E' un film che, come sinfonia coloristica, supera di gran lunga tutto quanto avete fino ad oggi ammirato, compreso il bellissimo *Scaliero del pino solitario* e non escluso *Il giardino di Allah* con la Dietrich che non avete ancora veduto, ma che non ha ottenuto un grande successo ed ha anzi raccolto più di una dura critica.

RAMONA a colori con LORETTA YOUNG

è ricco di magie, che una tavolozza smagliante ha saputo abilmente stemperare, non soltanto per compiere delle prodezze coloristiche, ma sopratutto per dare un'anima ai personaggi, ai posti, agli eventi.

DON AMECHE

è il nobilissimo italiano, circondato da grandi capi; egli vi conquisterà con la recitazione fresca, spontanea, commovente; col bellissimo sorriso incantatore; con la generosa foga di primitivo buono, ingenuo e fiducioso. Sulla sua tragica fine spargerete più di una lagrima. Questo attore, che attualmente furoreggia in America, è stato rivelato dalla radio.

RAMONA

la riconoscerete sotto la luminosa chioma corvina dalla meticcia. La sua recitazione calda e appassionata vi riserberà più di una lieta sorpresa. *Ramona* a colori (20th Century Fox) è un grande film che s'allinea degnamente al fianco dei più acclamati capolavori presentati dal *Cine Balbo*.

ALFREDO SIGNORETTI
Direttore responsabile

Tipografia Giornale LA STAMPA

Impossibilitati di ringraziare tutti i buoni che per la dipartita di

Zelia Guillot Sala

portarono conforto, il marito **Paolo**, il fratello **Alberto** e consorte, la famiglia **Guillot** e parenti tutti esprimono pubblica riconoscenza, ringraziano specialmente la Società Montecatini, la sua Direzione di Milano, il Direttore, gli Impiegati e le Maestranze di Torino, l'Impresa Ing. Filippucci, i Fiduciari ed Amici dei Gruppi Rionali Scarag lio e Doglia, la Società Schlapparelli. Ringraziano pure l'Istituto Ciechi, Consigli e Direzioni degli Ospedali Maria Vittoria e Maria Adelaide, le Donne Cattoliche, il Famulato Cristiano e quegli Enti che presero parte al loro dolore. Invocano una prece.

Pompe Funebri Nazionale - Tel. 53-499

MEMENTO

Martedì 20 aprile nella Chiesa Parrocchiale di S. Massimo, verranno celebrate Messe alle ore 6, 7, 8 e 9. 10 in memoria dell'anima eletta del compianto **Cav. LUCIANO CABALINI**. La vedova nel primo doloroso anniversario, a Lui spiritualmente unita, riconoscente ringrazi, i buoni che Lo ricordano.

Mercoledì 28 aprile nella Chiesa del Sac. Angeli Custodi, nel 2° anniversario, verranno celebrate Messe alle ore 7,30; 8, 9, in suffragio della compianta **SANTA DELFINA Ved. DURANDE**. La figlia ringrazia quanti vorranno unirsi alle sue preghiere. 18090

Martedì 20 aprile, primo anniversario, nella Chiesa di S. Barbara, dalle ore 8 alle 11 verranno celebrate Messe in suffragio dell'anima eletta di **NUCCIA MONTICELLI**. La famiglia ringrazia quanti vorranno unirsi nella preghiera e nel ricordo. 14976

Con la MEZZANOTTE del 19 corrente

SI CHIUDE

la vendita dei biglietti della

LOTTERIA DI TRIPOLI

Affrettatevi a comprarli

20 GRANDI PREMI ASSEGNATI ALLA CORSA AUTOMOBILISTICA
8 GRANDI PREMI AI RIVENDITORI
180 PREMI DI CONSOLAZIONE
E
120 PREMI TURISTICI CHE VI PERMETTERANNO DI ANDARE A TRIPOLI E DI SOGGIORNARE IN LIBIA PER DIECI GIORNI GRATUITAMENTE

VENE VARICOSE

Ulceri da Vene Varicose (Piaghe), curabili col miracoloso UNGUENTO PACELLI, che fa cessare l'infiammazione e il prurito. L'UNGUENTO PACELLI favorisce e stimola la formazione di nuovi tessuti, è di azione benefica, rapida e duratura.

In tutte le farmacie a L. 6,50 e a L. 10 il vasetto grande economico. Chiedere opuscolo gratis «R» ai PRODOTTI SPECIALIZZATI PACELLI, via Gaeta 10 - Roma.

(Autorizz. Prefett. Gen. ... 17856-15, del 13-4-1936-XIII)

Fotocronache di STAMPA SERA

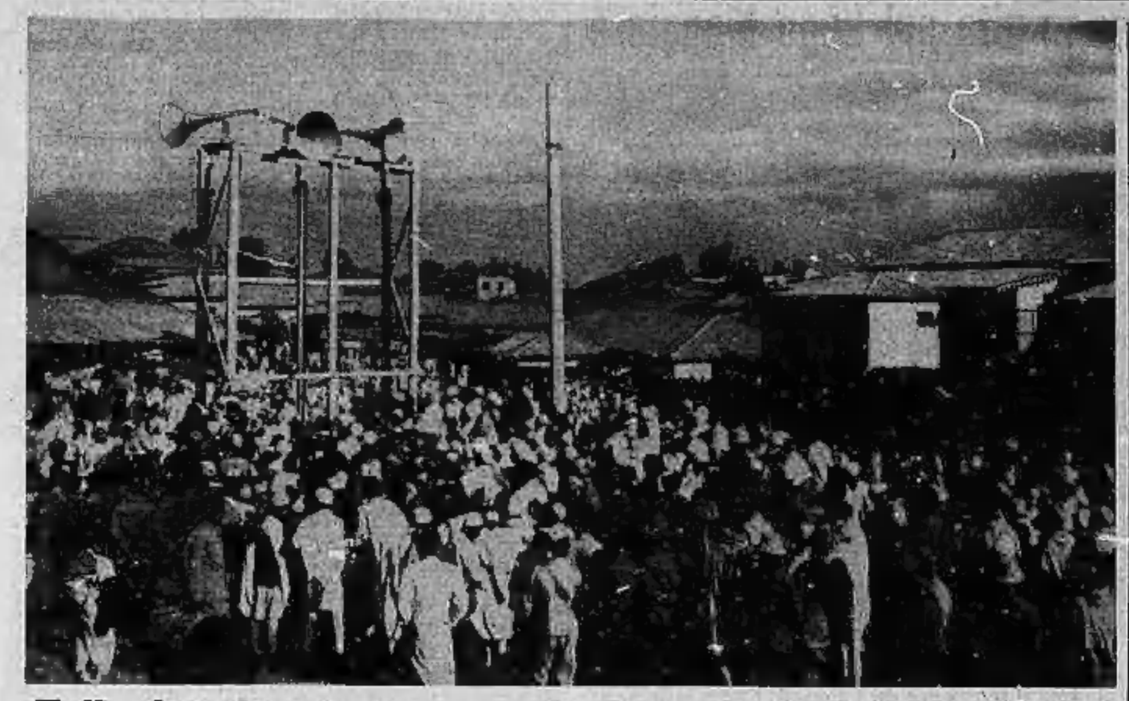

Folla di indigeni attorno agli altoparlanti di Addis Abeba

Addis Abeba, mentre continua con ritmo rapidissimo il suo magnifico riordinamento edilizio ed è in pieno sviluppo la sua formazione industriale e commerciale, è ormai fornita di tutti i moderni accessori della vita civile, sconosciuti durante l'epoca buia della tirannia negussita. Benchè gli altoparlanti trasmittenti in tutta la città, a cura della Federazione Fascista, i discorsi e le notizie non siano più una novità, gli indigeni provenienti dalle varie regioni dell'Impero continuano ad affollarsi attorno ad essi con vera curiosità. Eccone un esempio.

Alla caccia dei ribelli tra le gole del Waziristan

Una colonna di rifornimento delle truppe inglesi operanti contro i ribelli indiani tra le malsicure gole rocciose del Waziristan.

"Marrabò", il nuovo film girato nelle terre dell'Impero

Una suggestiva scena di *Marrabò*, il nuovo film che la Fono Roma sta girando in Somalia sotto la direzione di Romolo Marcellini, su soggetto ideato da Marcello Orano.

Ma chi gli toglierà il cerotto?

Baer non appare afflitto per aver perso contro Farr. In un istituto di bellezza cerca di far scomparire i segni dei pugni.

Incontro fra due ugole d'oro

Il tenore Martinelli e la soprano Eva Turner che canteranno nella serata di gala per l'incoronazione di Giorgio VI.

Si misura... una nuova "stella,,

Questo pachiderma dello Zoo di Londra sarà protagonista del film «Elefante ragazzo».

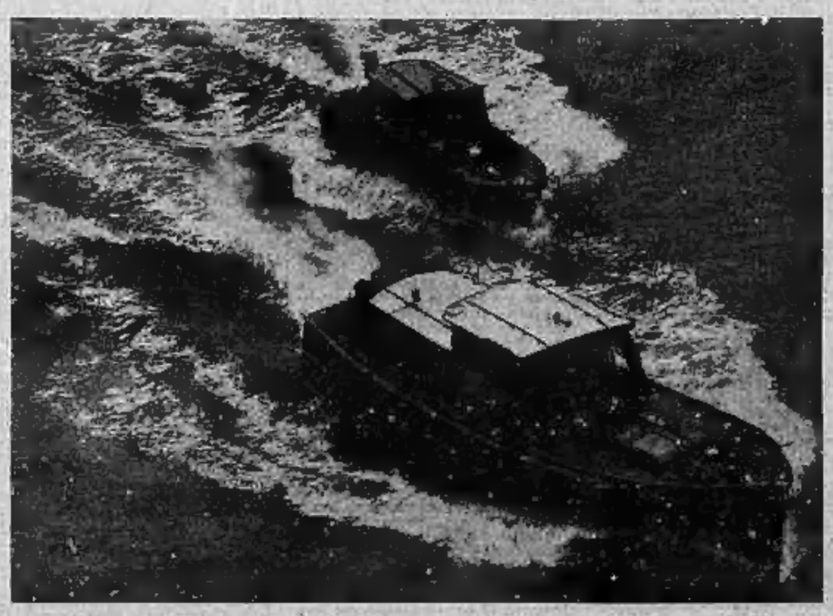

Motobarche della polizia sul Tamigi

Il Tamigi era diventato ultimamente un facile campo d'azione per alcune bande di frodatori del dazio. E', perciò, stata istituita una speciale polizia fornita di veloci motobarche. Qui ne vedete due in azione presso il ponte di Westminster.

I marinai tedeschi al Cairo

Questo ingoiatore di spade del Cairo lavora per un pubblico nuovo: i marinai di un incrociatore tedesco in crociera nel Mediterraneo.